EL DIARIO PALENTINO

Fundado en 1882 y 1890
N.º REFUNDIDO 5.154

TELEFONOS
1526 IMPRENTA
1353 REDACCIÓN
2006 ADMINISTRACIÓN

EL DIA DE PALENCIA

DIRECCIONES
DIRECCIÓN Y TALLERES: MAYOR, 147-151
APARTADO DE CORREOS, 21

SABADO 13 ABRIL 1957

EDICION SIETE TARDE
UNA peseta

Al fin, llueve

Pero es lluvia radioactiva

Lonsing (Michigán, Estados Unidos), 13. — Ha sido detectada una nueva explosión nuclear llevada a cabo por la Unión Soviética gracias al incremento de lluvia radioactiva que se ha experimentado en la ciudad de Lansing, del Estado de Michigán; la lluvia caída se calcula en una cuarta parte de la dosis que puede resultar peligrosa para el organismo humano.—Efe.

NASSER visitará la China roja

Tokio, 13.—El presidente Nasser, es posible que visite la China comunista este verano, ha informado la agencia Nueva China. La agencia china insinuó la posibilidad al dar cuenta de una conferencia de Prensa celebrada en Pekín por el embajador egipcio en la China roja, Hassan Rabag.—Efe.

Intenso trabajo en la ría de Bilbao

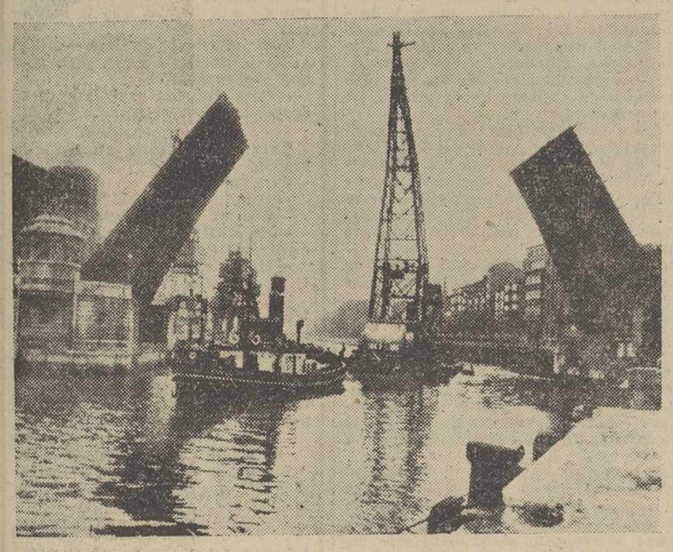

Bilbao.—El tráfico de mercancías en la ría de Bilbao es muy intenso estos días. En la foto, una grúa transporta una gigantesca pieza de 48 toneladas procedente de Suiza, para la empresa ENESA, de Mudarras (Foto Cifra)

Gual Villalbi, recibe una Comisión de Barcelona

Barcelona, 13.—El ministro sin cartera, don Pedro Gual Villalbi, recibió en la tarde de ayer, en el Fomento del Trabajo Nacional, a una Comisión de la Cámara Oficial de Industria, presidida por el vicepresidente don Alfredo Sudá.

Hoy se trasladará con sus familiares a la playa de S'Agaro, donde descansará durante la Semana Santa.—Cifra.

Colaboradores de DIARIO - DIA

LA BUENA EDUCACION

Por ANTON O DIAZ-CAÑABATE

Ya me he referido alguna vez que otra a que los tiempos que corremos han dejado a un lado las viejas fórmulas corteses. Y me he lamentado de ello. No digo que aun debieran estar en vigor las mil chinchorrerías que importunaban la existencia de la corte de Versalles, modelo no superado de finas maneras y exquisitos modales, pero tampoco me parece ni medio bien que vivamos ahora tan a la pata la llana, sin preocuparnos para nada de esa cosa tan conveniente que se llama buena educación. La buena educación es algo que ayuda mucho a pasarlo confortablemente en este mundo. Si nos paramos a pensarlo, muchos de los disgustos que nos llevamos, muchas de las trifulcas que armamos, tienen su origen en la falta de educación. ¡Cuántos matrimonios están a la greña continuamente porque ni ella ni él están bien educados! Mala educación simplemente

Eso que la gente llama ganas de fastidiar, existe, desde luego, pero ninguna persona bien educada fastidia a nadie. Alguien nos pisó en un punto sensible del pie y si inmediatamente nos pide perdón con melosas palabras, el pisado se sonríe como si hubiera recibido una caricia. Y es que hay que desengañarse que las fórmulas corteses tienen su importancia y que para algo se han inventado. Yo todavía le sigo diciendo a una señora con la que tengo gran confianza. A los pies de usted. Y cuando la dama me contesta, Beso a usted la mano, los dos nos sentimos satisfechos y pensamos. ¡Qué finos somos y qué bien educaditos estamos! ¿Pues y cuando coincidimos ante una puerta con una señorita y haciéndole muda y graciosa reverencia le cedemos el paso? Qué cosquilleo tan agradable nos entra, el cosquilleo del deber cumplido. Porque la cortesía es un deber social. Toda persona con sensibilidad sufre con una grosería. A todos nos ha ocurrido coincidir con alguien ante la puerta de un ascensor, por ejemplo, y ese alguien pasa primero con aire suficiente y sentirlo como una afrenta. En cambio, cuando se nos dice: «Usted primero», nos alborozamos y contestamos. «De ninguna manera, no faltaba más». Y el otro que no cede y uno tampoco y al fin nos decidimos los dos al mismo tiempo y nos pegamos un empujoncito que provoca sonrisas y entramos de medio lado, pero satisfechos. Satisfacción que dura hasta que el ascensor se detiene. «¿Se queda usted aquí?» «No, yo sigo, muchas gracias». «Pues buenas tardes». Y el que sale pretende cerrar las puertas y uno se lo impide. «No se moleste». «No es molestia». ¡Da gusto, señor!

Por el contrario, cuando nuestro acompañante en el ascensor ha pasado el primero como si fuera el sultán de Turquía y comendador de los creyentes, lo vamos mirando con ojos torvos y no deseamos que se estrelle el ascensor porque también vamos en él y si salimos en el mismo piso nos apresuramos a tomarle la delantera para bajarle los humos de sultán y comendador y ni decimos buenas tardes ni nada. Se me olvidaba hacer constar que cuando la ascensión se realiza con un señor bien educado que nos cedió el paso, si vamos al mismo piso le señalamos la puerta y exclamamos. «Ahora le toca a usted». «Muchas gracias». «A su disposición». ¿Puerilidades? ¿Majaderías? ¡Ah, no, de ninguna manera! Algo absolutamente preciso en la vida de relación, algo que necesitamos tanto como el comer.

Y a propósito de comer. En ninguna parte hace tanta falta la buena educación como en la mesa. ¿Quién no ha tenido que soportar a un Sr. que con toda desfachatez come la ensalada con los dedos? Hay otros que parten la carne y se la llevan a la boca con el cuchillo, acción que por lo menos a un servidor le produce una dentera horrible. Existen manjares hechos para comerlos con la mano y entre estos no se encuentra la pepitoria de gallina, pues bien, algunos se la comen con los dedos. Y mal está que esto se haga en casa, delante de la familia, pero en público es intolerable.

Y el caso es que los demasiado finolis en la mesa también nos encocoran. Verbigracia, los que comen el plátano con cuchillo y tenedor, o los que se empeñan en pelar la fruta con esos adminículos que no saben manejar con destreza. ¡Pues no es difícil ni nada pelar un melocotón con cuchillo y tenedor! Y no digamos nada de las naranjas. ¡La de sudores que pasan algunos! El que no domine perfectamente la técnica debe abstenerse de intentar convencernos de que ha estado en Londres, que pele la fruta por las buenas y se deje de exquisiteces, en ocasiones peligrosas para los restantes comensales, no les vaya a pasar lo que me sucedió a mí, que estaba comiendo tan contento al lado de una bella señorita y la pobre estaba pasando las de Caín empeñada en partir un muslo de pollo como si fuera madame Pompadour y en uno de sus inútiles esfuerzos se le escurre el cuchillo y salta el muslo como flecha disparada de una ballesta y hace blanco en mi corbata. La señorita se puso toda colorada, pero la corbata se puso que daba lástima verla.

He hablado de las dificultades que oponen las frutas al tenedor y al cuchillo, pero la prueba verdadera para el que presume de manejarlos con elegancia y pulcritud está en pelar langostinos sin que los roce un solo dedo. A lo más que se llega es a separarlos la cabeza del tronco. Por esto en cierta comida, una señora mi vecina, me dijo: «A mí me gustan los langostinos con el caparazón. Mi médico dice que ahí es donde están las vitaminas». También la cortesía tiene sus inconvenientes y me comí los langostinos enteritos y pasé una noche fatal con la caparazón de punta en el estómago. Reconozco que la excesiva finura debe tener sus límites, pero insisto que entre una persona que se pasa de cortés y llega a lo almibarado y otra grosera, me quedo con la primera. La buena educación es indispensable para ir viviendo.

Exclusivo para EL DIARIO PALENTINO-EL DIA DE PALENCIA

(Prohibida la reproducción)

Como nación católica y social defendemos la vida de los trabajadores y el bienestar de todas las clases sociales

Ha dicho el Caudillo en el acto de clausura del III Congreso Nacional de Medicina y Seguridad del Trabajo

En las conclusiones aprobadas se propone la humanización de la técnica y las decisiones para que el hombre prevalezca por encima de todo

Madrid, 13.—Su Excelencia el Jefe del Estado ha presidido esta mañana el acto de clausura del III Congreso Nacional de Medicina y Seguridad del Trabajo, que durante esta semana se ha venido celebrando.

Su Excelencia llegó al pabellón número 8 de la Facultad de Medicina de la Ciudad Universitaria, a las once y treinta y cinco, acompañado por el ministro del Trabajo, señor Sanz Orrio. En otros coches iban los jefes de sus Casas Militar y Civil y ayudantes de servicio.

El Generalísimo fué cumplimentado por el Capitán general de la Región, Teniente general Rodrigo, en unión del cual pasó revista al batallón del Ministerio del Ejército, que con bandera y música formaba frente al edificio del Instituto Nacional de Medicina. Después, saludaron al Jefe del Estado los ministros de la Gobernación, Teniente general Alonso Vega; Agricultura, don Cirilo Cánovas y Secretario general del Movimiento, señor Solís; el presidente del Congreso, profesor don Alfonso de la Fuente Chaos y los componentes de la Mesa del mismo; los directores generales de Seguridad, General Hierro; de Sanidad, doctor Palanca; Gobernador militar, General Aranguren; Inspector general de la Policía Armada, General Mantilla; presidente del Consejo de Estado, señor Ibáñez Martín; director de la Guardia Civil, General Sáenz de Buruaga; jefe superior de Policía, Teniente coronel Losada; presidente del Consejo de Colegios Médicos, doctor Crespo Alvarez y otras personalidades.

El Caudillo, al aparecer en el paraninfo, repleto de público, entre el que figuraban nutridas representaciones del Cuerpo diplomático acreditado en Madrid, fue acogido con una prolongada salva de aplausos.

A su derecha tomaron asiento el ministro de Trabajo, señor Sanz Orrio y el de la Gobernación, Teniente general Alonso Vega y el de Agricultura, señor Cánovas, y a su izquierda lo hicieron el doctor Lafuente Chaos; el ministro secretario general del Movimiento, señor Solís y el Capitán general de la Región.

Abierta la sesión por el Jefe del Estado, el secretario del Congreso, doctor Sangro, leyó las conclusiones.

Leídas las conclusiones, el señor Soto Redondo, director de la Escuela de Ingenieros Industriales, destacó la brillantísima labor del Congreso, que ha culminado su brillantez con la presencia en la clausura del Jefe del Estado. Al recoger el espíritu del Congreso, destacó el orador la compenetración entre los ingenieros, médicos y químicos, orientada hacia el hombre, porque el ingeniero inventa y el médico previene y como, muy bien dijo el Santo Padre, el trabajo no puede ser un castigo, es algo que tiene en sí mismo el hombre para tranquilizarse. Como veréis, añadió, la enjundia moral de este concepto es evidente. Así, pues, yo digo al Jefe del Estado, que aquí hay un grupo de hombres dispuestos a trabajar con toda generosidad en beneficio de la sociedad.

Hizo uso de la palabra después el profesor Lafuente Chaos, quien dijo entre otras cosas, que 1.500 universitarios se habían reunido en estos días para resolver, después de estudiar, los problemas transcendentales que cristalizan en las conclusiones que acabáis de oír. Como toda obra, debe estar impregnada de un sentido social, esto es lo que acontece con las tareas de este Congreso. Destacó que el momento actual es de inseguridad en todo el mundo y el temor siempre es más grave para lo desconocido que para lo que se conoce, puesto que lo que se ve venir da lugar a defenderse. Este Congreso —agregó— os propone la humanización de la técnica y las decisiones para que el hombre prevalezca por encima de todo, puesto que el trabajo debe proceder del hombre. Los congresistas han buscado el bien ajeno, contando siempre con el factor hombre, con un sentido común a lo Sancho Panza, un romanticismo como el de Don Quijote y una mística como la de San Francisco Javier. Después, el orador agradeció a cuantos han intervenido en este Congreso, el desinterés, entusiasmo y generosidad con que han trabajado.

Seguidamente, se levantó el Jefe del Estado, en medio de una prolongada salva de aplausos y pronunció el discurso siguiente:

DISCURSO DEL JEFE DEL ESTADO

"Señoras y señores:

Sólo unas palabras para saludaros y agradeceros en nombre del Gobierno vuestras tareas. Nada más satisfactorio para mí que venir a presidir este acto de clausura y recibir las conclusiones, tan interesantes y trascendentes a que habéis llegado en vuestras reuniones. Si nosotros definimos al hombre como portador de valores eternos y al Estado como un Estado católico y social, evidentemente tenían que coincidir nuestras inquietudes con las que se han puesto de relieve en este Congreso.

Concretamente: por el sentido católico de la vida que hemos querido que presida la acción social del Movimiento, hemos roto con el materialismo marxista de la lucha de clases, destructora de la patria y conductora hacia la esclavitud; hemos abandonado, rechazado y combatido aquel viejo concepto liberal del hombre —mercancía del hombre— mercancía que se coge y se deja, que se recibe en sazón y se exprime y abandona una vez agotado. Y nada más identificado con estos conceptos que las tareas que aquí os han reunido para fortalecer la moral del trabajo. Solamente el cálculo elocuente y comprobado de que más de las tres cuartas partes de los accidentes del trabajo ocurridos en España son evitables, justificaría todas las inquietudes de una nación y de sus técnicos para redimir de este azote a los 414.335 accidentados evitables que recaen sobre toda la clase trabajadora.

Si miramos la prolongación que la vida humana puede tener en los tiempos actuales por las atenciones médicas y sanitarias, destaca igualmente como la vida del hombre abandonado de las atenciones y cuidados médicos se consume y se extingue en una prolongada vejez sin condiciones de trabajo y de bienestar. Por lo tanto, todas aquellas atenciones que la técnica sanitaria moderna ofrece para la redención y la prolongación de la vida del hombre, todos los cuidados, todas las razones técnicas que los adelantos científicas, la psicotecnia y la organización del trabajo ofrecen para defender la vida de los trabajadores y disminuir sus esfuerzos, tienen que acogerse de una manera esencial en un país que quiere despertar a una nueva vida y que no se conforma, en una nación y un régimen que aspiran a lograr el mayor bienestar para todas las clases sociales; en una nación que como la nuestra ha establecido en el frontispicio de su estado el título de nación católica y social.

Estas inquietudes que hoy empujan al mundo y dominan a los hombres responsables en la mayoría de las veces objetivos materialistas como es el de la productividad, ya que es efectivo el que la productividad y la economía de la nación mejoran y se atienden, estudian y corrigen estos problemas.

Si la cuestión es para nosotros importante, como nación todavía pobre y más necesitada de cuidados, no es esto lo esencial; para nosotros lo esencial es la redención del hombre, ya que si le consideramos como hecho a imagen y semejanza de Dios y, por lo tanto, nuestro hermano en Jesucristo, tenemos que cambiar lo que en otros hay de simple espíritu utilitario por el de amor, justicia y caridad.

Siendo esta la suprema razón de nuestras obras y de nuestra política habréis de comprender la complacencia con que hemos de templar vuestras tareas y esa preocupación humana con que habéis enfocado todos los problemas. De ello se deducirán indudablemente bienes para todos.

No existen problemas más trascendentes para las clases trabajadoras que los que aquí habéis expuesto. Nadie más directamente que los trabajadores sufren las consecuencias de la imprevisión. La corrección de estos defectos ha de ser tarea de todos: Estado, médicos, técnicos, empresarios y obreros. El Estado con sus leyes y sus establecimientos dedicados al estudio y solución de estos problemas. Los médicos especializados, con sus atenciones y previsiones sanitarias, los técnicos, con la aplicación de las técnicas más exigentes y modernas en la organización y producción del trabajo, los empresarios con su dirección y responsabilidad en la marcha de la empresa y los obreros con su obediencia y disciplina en el cumplimiento de las ordenanzas laborales sobre esta materia.

Los beneficios que de ello se obtengan no podrán ser mayores. Para la patria, por los bienes que en todos los órdenes se derivan de la prolongación de la vida y bienestar de las familias trabajadoras; para los empresarios, por las mejoras de la rentabilidad, disminución de las cargas y tranquilidad de su conciencia; para los técnicos, por el perfeccionamiento de sus tareas y disminución de sus responsabilidades y para los obreros y sus familias, por ser los directos y más importantes benefi-

(Continúa en última plana)

UNA OLA DE FRIO AZOTA EUROPA

En Escandinavia la temperatura ha bajado a los once grados bajo cero

Nieva en Francia, Bélgica y Austria

Londres, 13. — Una ola de frío azota todo Europa. En los países escandinavos, la temperatura ha bajado a los 11 grados bajo cero (centígrados). En Alemania la temperatura es de 5 grados bajo cero.

Fuertes lluvias caen sobre el Norte de Italia y en la costa del Adriático los vientos son muy intensos. Las aguas del mar cubren grandes extensiones de terreno agrícola y más de 400 personas han sido evacuadas de dicha región, que también en 1951 sufrió los efectos de fuertes inundaciones.

Ha nevado ligeramente en algunas localidades de Francia, en Bélgica y Austria.—Efe.

UNA DE LAS PRIMAVERAS MAS FRIAS EN ESTADOS UNIDOS

Chicago, 13. — Una de las primaveras más frías se registra en los Estados Unidos, con grandes nevadas y temperaturas que alcanzan, en algunos puntos, 10 grados bajo cero.—Efe.

EL «CHOFER» DE LENIN, RESULTA ESCRITOR

Londres, 13. — La Unión Soviética publicará en breve las memorias del «chófer» personal de Lenin, bajo el título de «Seis años con V. I. Lenín», ha informado Radio Moscú. La emisora recogió unas palabras del «chófer», del que no facilitó el nombre, que dicen: «Tuve la oportunidad de ver a Vladimir Ilych Lenín principalmente en excursiones y en un ambiente casero: entre sus parientes, entre sus amigos, charlando con los trabajadores y campesinos, o bien con los estudiantes y soldados o los viejos y los niños».—Efe.

No serán laborables, para los funcionarios públicos, el Jueves Santo desde las catorce horas, Viernes y Sábado Santo

Madrid, 12. — La orden de la Presidencia del Gobierno, que mañana publicará el «Boletín Oficial del Estado», regulando las festividades de la Semana Santa en la Administración del Estado, dispone que dichas festividades no serán motivo para la concesión de permisos generales a quienes trabajan en la Administración. Unicamente dejarán de ser laborales el Jueves Santo desde las 14 horas, el Viernes y el Sábado Santo.

Queda prohibido el cierre de las oficinas públicas con motivo de los días tradicionalmente denominados de «estero» y «desestero».—Cifra.

Un indio gigante fuera de serie

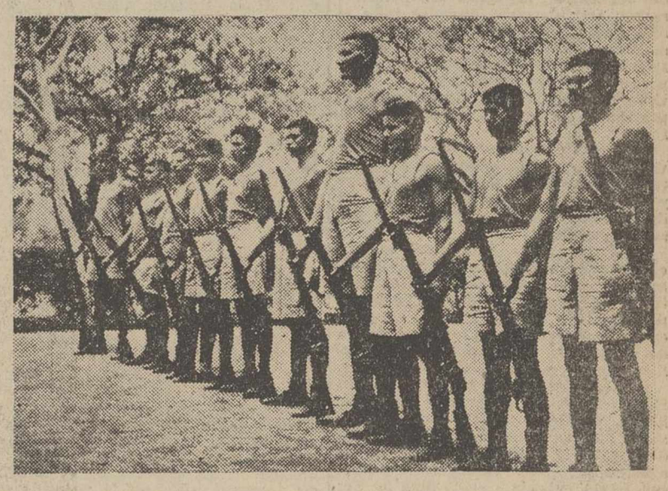

Janak Singh Rajput es ese indio gigante, con una estatura que, como puede verse, escapa a toda normalidad y rompe la estética de las formaciones. No es pequeño el problema de alimentar y vestir al zangolotino

El Gobierno argentino ordena la detención de 360 comunistas

Se dispone a declarar al partido fuera de ley

Buenos Aires, 13. — El Gobierno ha ordenado la detención de 369 dirigentes comunistas, que ha ocupado la sede de la comisión central comunista y otros quince edificios de organismos comunistas en todo el país, y se dispone a declarar al partido fuera de la ley.

Las medidas de seguridad adoptadas por el Gobierno en la capital y catorce provincias argentinas, obedecen al descubrimiento de un vasto plan comunista para iniciar actividades de terrorismo y sabotaje en el país. Se proyectaba una huelga general en gran escala, como comienzo de dichas actividades.

Un portavoz de la Policía ha revelado que el plan comunista de Argentina, es parte de un gran complot en el hemisferio, dirigido desde el exterior y encaminado a minar la estabilidad de los Gobiernos de los países suramericanos.

Esta declaración ha sido confirmada por el servicio secreto militar. —Efe.

SE SUSPENDERAN LAS OPERACIONES DE CREDITO PARA IMPORTACIONES

Buenos Aires, 13. — El Banco Central de la Argentina ha cursado instrucciones a todos los establecimientos bancarios y casas de cambio para que suspendan sus operaciones de crédito para importaciones, a partir del mediodía y hasta nuevo aviso.

La medida, que ha causado sorpresa ha tenido efecto en el mercado de divisas, produciéndose fluctuaciones en el cambio.—Efe.

Dispuesto a dar la vuelta al mundo en una lancha de salvamento de su invención

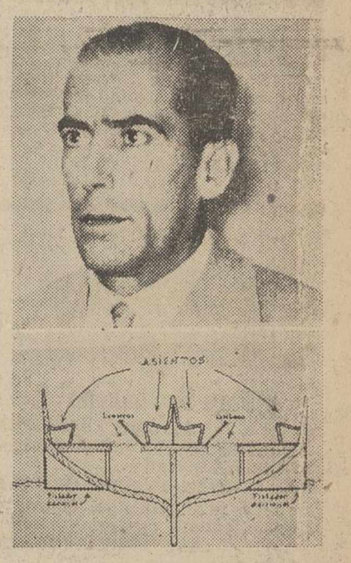

Palma de Mallorca.—Don Domingo Crespi Llinas, del Servicio de Protección de Vuelo de la Zona Aérea de Mallorca, ha inventado una lancha de salvamento, punto menos que insumergible y de fácil manejabilidad. Para demostrar las excelencias de su invento, está dispuesto, con otros cinco malloquines, a dar la vuelta al mundo en su lancha.

La embarcación, cuyo croquis se muestra, tiene mayor capacidad que las lanchas normales de salvamento y está dotada de un radiogoniómetro para fijar su posición en el mar.—(Foto Cifra Gráfica).

Consejo de Ministros

Se delimitan las atribuciones y competencias de los órganos de la Administración y autoridades superiores

Supresión de la Comisaría de instalaciones sanitarias del Seguro de Enfermedad

Don Manuel Valdés Larrañaga, embajador extraordinario de España en la toma de posesión del presidente de Nicaragua

En el Ministerio de Información y Turismo se facilitó anoche la siguiente referencia de lo tratado en el Consejo de Ministros celebrado en el día de ayer, bajo la presidencia de Su Excelencia el Jefe del Estado:

PRESIDENCIA DEL GOBIERNO.—Acuerdo por el que se remite a las Cortes un proyecto de ley de régimen jurídico de la Administración, en la que se delimitan las atribuciones y competencias de sus órganos y autoridades superiores, se establece la jerarquía y requisitos formales que han de adoptar las disposiciones y resoluciones administrativas, y se regula la responsabilidad civil y penal de los ministros, subsecretarios, directores generales y de los funcionarios públicos, que podrá exigirse por los particulares sin necesidad de previa autorización administrativa.

—Recursos de agravios.

—Expedientes de trámite.

TINTA SAMAS

ASUNTOS EXTERIORES.—Informe sobre política exterior.

—Acuerdo por el que se aprueba la cesión al Estado de la finca «La Cumbre», afectándola al Ministerio de Asuntos Exteriores.

—Decreto por el que se nombra al embajador de España en Caracas, Excmo. Sr. D. Manuel Valdés Larrañaga, como embajador extraordinario para que en misión especial represente a España en la toma de posesión de Su Excelencia el presidente electo de la República de Nicaragua.

—Concesión de beneplácito al primer embajador de Túnez en España.

(Continúa en quinta plana)

M.C.D.2022

PALENCIA AL DIA

Pórtico de la Semana Pasional

En el Domingo de Ramos, la Semana Santa tiene su pórtico grande, por el que se entra en los días dolorosos de la Pasión del Señor.

«Aleluya al Hijo de David», clamaron, radiantes, las gentes de Jerusalén. «Bendito sea el que viene en nombre del Señor». Y hubo palmas y júbilo para recibir al Mesías. Pero estas demostraciones de alegría, estas radiantes muestras de bienvenida, prevaricaron poco después; y las gargantas enmudecieron para defender, y gritaron para insultar al que, días antes fuera Rey de Reyes, y luego quedara convertido en la sangrienta efigie que coronara el «Inri» burlesco tras el terrible deicidio.

La humanidad cristiana celebrará con «Hosannas» la entrada de Jesús en Jerusalén Recogerá los benditos ramos que, después, durante todo el año, como demostración de fe en Jesucristo, júbilo por el triunfo de su Iglesia, fidelidad inquebrantable y esperanza por el triunfo de nuestras virtudes sobre los enemigos del alma, presidirán la paz de nuestros hogares.

Suprema conmemoración que se revive, como santificación del momento pasado, como penitencia secular y como contricción ecuménica y total del hombre, por sus pecados y por su redención.

La Permanente Municipal celebró el viernes su sesión ordinaria semanal. Destacó entre los asuntos tratados, la aprobación del proyecto de urbanización de una extensa zona de calles comprendida entre la Avenida de Santander y el camino de «La Julia», por un coste de 708.898 pesetas.

El Gobierno Civil y la Delegación Provincial de Información y Turismo, hacen públicas sendas disposiciones sobre cumplimiento de la prohibición de organizar espectáculos que no se ajusten a ciertas condiciones piadosas, como cumple a estos días de Semana Santa, durante los días del 18 al 21.

La jornada futbolística del domingo, será particularmente interesante para los palentinos. En «La Balastera», el Castilla contenderá contra el Juvenil de Zamora. Y en Ponferrada, el Atlético se verá las caras contra el titular de aquella localidad. Un partido fácil y otro difícil y transcendental (el de Ponferrada), para las aspiraciones de clasificación del Atlético. ¿Pronóstico? Si rojiblancos y morados juegan como saben, ¡y como deben!, apuntamos un doble triunfo local. ¿Excesivo optimismo? Por nosotros que no quede. Ahora, como en el «Tenorio», que los sevillanos (entiéndanse castillistas y atléticos), se las entiendan con él, (con el pronóstico, queremos decir).

Ayuntamiento

QUINTAS. — Se interesa la presentación en el Negociado de Quintas del personal que a continuación se menciona: José-Luis Bodero González.

Palencia, 13 de Abril de 1957

El Alcalde

Cartelera

Para hoy sábado

TEATRO PRINCIPAL

«Noche salvaje» y «Aquellos días felices». (Tolerada).

GRAN TEATRO ORTEGA

7, y 10'30: «Cita en el sol» y «Odio, amor y castigo».

CINE PROYECCIONES

«El ceniciento».

CINE CASTILLA

«Dios los cría»...

CINE OTERO

Pantalla Panoramica

Continua hasta la una: «Abajo el telón» (Cantinflas), y «Mañana cuando amanezca».

Para mañana domingo

TEATRO PRINCIPAL

Presenta un sensacional estreno: «Sierra maldita». Una película tan real como la vida misma. «Sierra maldita», con Lina Rosales y Rubén Rojo, será el acontecimiento cinematográfico del año.

GRAN TEATRO ORTEGA

«El fabuloso Andersen», autorizada para menores.

CINE PROYECCIONES

«Aquellos días felices» y «Norte salvaje».

CINE CASTILLA

«Dios los cría...», y «Odio, amor y castigo».

CINE GRAN VIA

«Bellísima» y «Cita en el sol».

CINE OTERO

Pantalla Panorámica

A las tres, infantil.

Desde las cinco: «Abajo el telón», y «La Malibrán».

CALIFICACION MORAL:

«Noche salvaje» (3); «Sierra maldita» (3); «Cita en el sol» (3R); «Odio, amor y castigo» (3R); «El ceniciento» (3); «Dios los cría...» (3R); «El fabuloso Andersen» (3); «Aquellos días felices» (2); «Norte salvaje» (3); «Bellísima» (5); «Abajo el telón» (5); «Mañana cuando amanezca» (3); «La Malibrán» (5).

Los números que figuran entre paréntesis al final de cada obra, expresan la calificación moral dada por la «Oficina de Espectáculos» dependiente de la Comisión Episcopal de Ortodoxia y Moralidad: 1: Todos incluso niños.—2: Jóvenes.—3: Mayores.—3-R: Mayores con reparo.—4: Gravemente peligrosa.—5: Sin calificar.

ALMORRANAS - VARICES

FISURAS - Fístulas - Picores, etc. Tratamiento sin operación. El Especialista de Madrid, Doctor Muñiz Sosa (con la Ayudante del fallecido Doctor Subirachs), en Palencia, del 1 al 30 de Abril. Consulta de diez a una y media, mañanas, en el Hotel Castilla. (C. S. 15025)

Electra Popular Vallisoletana, S. A.

AVISO

Se pone en conocimiento de los abonados de los sectores «Carretera Santander», «Barrio del Otero» y «Carretera de Grijota», que el domingo, día 14, se cortará el servicio de ocho de la mañana a dos de la tarde, por tener que efectuar unos trabajos en las líneas de alta tensión que suministran a dichos sectores.

Celebra sesión ordinaria la Permamente Municipal

Se aprueba el proyecto de urbanización de la zona Avenida de Valladolid camino de "La Julia", importante 708.898 pesetas

El viernes se reunió en sesión ordinaria, a las ocho y cuarto de la noche, la Comisión Permanente del Ayuntamiento. Presidió el primer teniente de alcalde, don Martín Martínez Mediavilla, por ausencia del alcalde, asistiendo los concejales señores Fuentes Castell, Fernández Durán, Ortega Matilla y Ramírez Sevilla, así como el secretario e interventor de la Corporación, señores Urgellés de las Heras y Pérez Rodríguez.

Fueron aprobadas una relación de facturas por un importe de 43.615'10 pesetas y dos nóminas de personal, por 1.129'35 pesetas.

OBRAS.—Se concedieron licencias para ejecutar obras a los siguientes peticionarios: don Gregorio Andrés López, doña Laura Renedo, Caja Central de Ahorros y Préstamos, don Angel Villamediana, doña Carmen Fernández, don Leonardo Zapatero, doña Pillar Villamediana, don José Martín Delgado, don Francisco Ruiz de Navamuel, doña Carmen Rodríguez Pascual, don Félix del Paso y don Fernando Curieses.

A la Cooperativa de Viviendas protegidas para empleados de Banca de Palencia, se le autoriza la construcción de 60 viviendas de renta limitada en los terrenos de la Huerta del Carmen, sitos en la Avenida de Simón Nieto.

OBRAS MUNICIPALES. — Conocidos los informes al respecto, se acuerda rebajar en un 50 por ciento la valoración que le ha sido asignada en concepto de contribuciones especiales, a doña Ascensión Gil Miguel.

Se aprueba la tercera certificación de obras por contrata, realizadas por don Magín Perandones Franco, en la reforma y reparación de los depósitos de agua del Otero, que importa la suma de 99.709'91 pesetas, acordándose no hacer efectiva dicha cantidad hasta la liquidación de la segunda certificación de compensación.

URBANIZACION.—Se prestó aprobación al proyecto de pavimentación de la zona urbana comprendida entre la Avenida de Valladolid y el camino de la Julia, que comprende las calles Ciudad Universitaria, Santa María de la Cabeza, Doctor Caneja, Fernando el Magno, Calle Nueva "A", camino de la Torrecilla y camino de "La Julia", importante 708.898'09 pesetas, a sufragar entre el Ayuntamiento y propietarios afectados, por contribuciones especiales.

CEMENTERIO. — Concediéronse sepulturas a perpetuidad a los siguientes peticionarios: doña Araceli Carrillo Calleja y doña Agueda Hierro López.

ESTABLECIMIENTOS. — Autorízase a don Antonio Pérez González, la apertura de un establecimiento de pescadería, y a don Marcos Sancho Juarros, de otro de venta de loza y cristal y mercería.

MUSICA. — Se autoriza a la Banda Municipal de Música, para que asista a todas las procesiones que se celebren con motivo de la Semana Santa, de conformidad con la solicitud formulada en tal sentido por don Fnacisco Herrero, en nombre de la Hermandad de Cofradías de Palencia.

ARBITRIOS. — Acuérdase fijar en cien pesetas los arbitrios correspondientes, por la licencia concedida a don Plácido Gutiérrez, para instalar un puesto de caramelos en el refugio del monte, durante la temporada de verano.

PLUS VALIA. — Se aprueba el expediente de herederos de don Tomás López Fernández, por importe de 1.229'76 pesetas.

CARBON. — Préstase conformidad a la cuenta que rinde el portero mayor del Ayuntamiento, sobre el carbón suministrado a distintas dependencias municipales, que asciende a la cantidad de 3.200 kilos.

PERSONAL. — La pensionista de derechos pasivos de viudedad, doña María Cruz Cembrero Saldaña, insta se le haga efectivo el importe equivalente a la parte proporcional de las pagas extraordinarias de 18 de julio y Navidad, por el servicio prestado hasta su defunción, por su fallecido esposo don Florencio Pérez Merino, acordándose satisfacerle la cantidad que, por dicho concepto, le corresponda..

HACIENDA MUNICIPAL. — La Dirección del Instituto Nacional del Libro Español, se dirige a la alcaldía presidencia, interesando que, con motivo de la fiesta del libro, a celebrar el próximo día 23 del corriente, se autorice a los libreros para que sitúen en tal fecha en lugares próximos a sus establecimientos, pequeños puestos que ofrezcan al público libros en venta, eximiéndoles del pago del arbitrio correspondiente, acordándose acceder a lo solicitado.

Se prestó aprobación al concierto fiscal con la representación de empresarios de cine de esta capital, en concepto de usos y consumos, que asciende a la cantidad de 700.000 pesetas.

Bodegas Franco-Españolas, S. A., solicita la exención del impuesto municipal correspondiente que grava los productos que pudieran situarse en su depósito, para el suministro de los industriales almacenistas de colonia-

FABRICAS SUIZAS REUNIDAS HERNANI GUIPUZCOA
Desde 50 Pts al mes — Contado — Plazos
Enviamos a toda España
PIDA CATALOGO GRATUITO

Suscripción para las obras de San Lázaro

Duodécima lista de los donativos recibidos para la restauración de la iglesia de San Lázaro

	Ptas.
Colecta del 31 de marzo	1.100
Ilmo. Sr. Delegado de Hacienda	500
D. Teodoro Ordóñez Labrador	200
Hermanos Alonso	100
D. Sóstenes R. de Gopegui	100
D. Mariano Retuerto	100
D. Juan Palacios	50
D. Cesáreo Martín	50
Doña Adelina Peón	50
Dña. Josefa Ibáñez	50
D. Francisco Dattoli	50
D. Fernando Velayos	50
D. Clemente Velayos	50
Castro Radio	50
D. Hipólito Cuesta	50
Sra. Vda. de D. Fausto Ramírez	50
D. Emilio Petano	50
Una feligresa	50
Doña Cataliana Cebrián	50
D. Francisco Prieto López	50
D. Andrés García	50
D. Florentino López	50
D. Eloy Torres	50
Srtas. Hermanas Nistal	50
Doña Gaspara Arteaga	50
Una feligresa	50
Srtas. Hermanas Marcos	50
D. Restituto Espina	50
D. José Domínguez	50
D. Dionisio Sansegundo	50
D. José Sampedro	50

SAN LAZARO (SANTA CLARA).—Domingo segundo de Pasión o de Ramos. Las misas a las horas preceptuadas, a partir de las 7'30. En la de la Catequesis de las once, tendrá lugar con rito solemne, la bendición, distribución de los ramos y la procesión litúrgica. La última, a las 12'30, en la forma acostumbrada. Por la tarde, a la 5'30, Ejercicio Eucarístico con Santo Rosario y solemne Vía-Crucis.

Dr. José Mª. Martínez Segarra

Ex cirujano jefe del Servicio de Urología del Hospital Civil de Bilbao (por oposición)

Urólogo de la Cruz Roja

Enfermedades médicas y quirúrgicas de riñón y vías urinarias

Avenida del Generalísimo, número [illegible]

PALENCIA

Diputación Provincial de Palencia

ANUNCIO DE SUBASTA

En los Boletines Oficiales de la Provincia, de 5 y 8 del actual, se anuncia subasta para la adjudicación de las siguientes obras:

Acopios de piedra y riego de alquitrán de los kilómetros 3,540 al 6,500 del camino vecinal de Saldaña, por Pino a la C-615.—Presupuesto, 200.005'42 pesetas.

Id. id. de los kilómetros 1,500 al 11,523 de la carretera de Calabazanos a Esguevillas. Presupuesto, pesetas 301.029'56.

Acopios de piedra y su empleo en los kilómetros 0 al final del camino vecinal de San Cristóbal de Boedo a la carretera de Hijosa.

Urbanización del acceso a las Iglesias de San Juan y Santa Eulalia en Paredes de Nava. Presupuesto, pesetas 225.881'03.

Los proyectos y pliegos de condiciones podrán examinarse en el Negociado de Obras Públicas de esta Diputación a las horas hábiles de oficina.

Palencia, 11 de abril de 1957.—EL PRESIDENTE.

GRAN TEATRO ORTEGA

MAÑANA DOMINGO

/UNA PELICULA QUE VA DIRECTA AL CORAZON/

Autorizada para todos los públicos

ESTRENO

Cuatro Cantones

Balance de una encuesta

Cumplióse ayer la cadena de respuestas a la encuesta planteada en torno a la Semana Santa Palentina, con la publicación de las contestaciones emitidas por los Hermanos Mayores de las Cofradías de la Santa Veracruz y el Santísimo Cristo de la Misericordia. Hablaron los representantes de las Cofradías y manifestaron también su criterio los hombres de la calle; unos expusieron su opinión con la experiencia de figurar en la organización actual de estas conmemoraciones anuales; los otros dieron rienda suelta a su criterio, desde el objetivo marco reservado a los espectadores. Las respuestas, en general, no han podido ser más completas y jugosas.

Nosotros hemos cumplido nuestra misión, al suscitar el tema y al prender en el aire el triple interrogante. Los interpelados, también, porque manifestaron limpiamente sus pareceres.

Queda la tercera parte de la cuestión; es la faceta de las resoluciones, la etapa de las realizaciones; el momento del obrar. Sobre el tapete palentino han quedado unas iniciativas interesantes, conducentes a ir logrando paulatinamente la Semana Santa que Palencia se merece. Es cierto que algunas de las iniciativas surgidas en esta «encuesta» pueden llevarse a cabo en este mismo año; sin embargo, no queremos tanto; podemos lograr las cosas sin pausas, pero sin prisas, remedando la frase que ya va para tópico.

Dos facetas

Culminamos la misión recogiendo la síntesis de estas iniciativas, y ahí, sobre el tapete de Palencia —volvemos a insistir— queda la tarjeta para que sea atendida oportunamente. En definitiva las innovaciones propuestas pueden ser agrupadas en dos aspectos o facetas: uno referido al desarrollo de las manifestaciones populares externas de estas conmemoraciones religiosas (casi concretamente a los desfiles procesionales), y el otro al ambiente de la vida misma de la ciudad en estos días de religiosos y profundos recuerdos.

Primero. — Parece ser que se desea la constitución de una Comisión o Junta de Semana Santa, presidida por la Autoridad eclesiástica, e integrada por representantes de diversos organismos (Diputación, Ayuntamiento, Prensa, Radio, Acción Católica, Cámaras, Turismo, Cofradías etc.), y cuya misión —de una manera amplia— sería el marcar los planes y nombrar las Comisiones encargadas de los distintos aspectos de la compleja organización de las manifestaciones populares externas en la Semana Santa.

Segundo. — Crear un ambiente propicio en la vida ciudadana, por lo que a espectáculos se refiere, con organización de conciertos sacros, conferencias, etc.

Iniciativas

No han faltado aportaciones concretas de renovación de «pasos», cuidado de la iluminación en los trayectos procesionales, respeto —dentro de un criterio cronológico— a la sucesión de «pasos» en las procesiones, etc.; detalles que caen perfectamente dentro de la actual Hermandad de Cofradías, o de la posible futura Junta de Semana Santa.

Por lo que al ambiente propicio se refiere, posibilidad hay sobrada en Palencia, donde para conciertos sacros se ofrecería perfecto marco, dada la solera musical de nuestra ciudad, las gestiones de la Sociedad Filarmónica, la participación de la Schola Cantorum del Seminario, Noviciado Dominicano, etc.; interesante sería establecer como norma ordinaria el «Pregón de Semana Santa», y cuenta actualmente Palencia con un excelente y juvenil grupo de Teatro, al que se le pueden brindar —y su director y componentes son buenos seleccionadores en este sentido— una buena gama de teatro religioso.

El tema es inagotable y medios y procedimientos para el logro que se persigue los hay en Palencia. La «encuesta» ha culminado, aunque el interrogante queda abierto para que, con la ayuda de Dios y la buena voluntad de todos los palentinos, sea cerrado brillantemente.

Hermandad de Cofradías de Semana Santa

Procesiones organizadas por las Cofradías y días y horas señaladas para cada una de ellas

Procesiones organizadas por las Cofradías que integran esta Hermandad durante la Semana Santa ,días y horas señaladas para cada una de ellas:

DOMINGO DE RAMOS.—A las doce y media de la mañana, organizada por la Cofradía del Santo Sepulcro, saliendo de la Iglesia de Nuestra Señora de la Calle. Asisten representaciones de todas las Cofradías y niños de los Colegios.

MIERCOLES SANTO. — Santo Vía Crucis en la Plaza Mayor, organizado por la Hermandad del Santo Cristo de la Misericordia. Asisten representaciones de todas las Cofradías, a las ocho de la tarde.

JUEVES SANTO. — A las siete y media de la tarde, organizada por la Cofradía de la Santa Vera Cruz, saldrá de San Pablo, la procesión de la Oración del Huerto. Asisten representaciones de todas las Cofradías.

A las diez de la noche, saldrá de la Capilla de Jesús Nazareno, la procesión con la imagen de Nuestra Señora de la Amargura, organizada por esta Cofradía y sólo asistirán señoras.

VIERNES SANTO. — A las once de la mañana, de la Capilla de Jesús Nazareno, y organizada por esta Cofradía, saldrá la procesión de los Pasos. Asisten representaciones de todas las Cofradías.

A las ocho de la tarde, y organizada por la del Santo Sepulcro, saldrá de la Iglesia de Nuestra Señora de la Calle, la procesión del Santo Entierro, con asistencia de representaciones de todas las Cofradías.

Por haberse incorporado a esta procesión el Paso de Jesús Crucificado y su Madre Dolorosa, de la Hermandad de este nombre, que otros años salía en la tarde del Martes Santo, y suspendida por razones litúrgicas en este día, la procesión del Santo Entierro, tendrá este orden:

Cofradía y Paso de Jesús Crucificado y su Madre Dolorosa.

Hermandad y Paso del Santo Cristo de la Misericordia.

Cofradía de Nuestro Padre Jesús Nazareno.

Cofradía de la Santa Vera Cruz.

La V. O. T. de San Francisco con el Paso de la Virgen de las Angustias.

Cofradía del Santo Sepulcro con los Pasos de la Virgen de los Dolores y del Santo Sepulcro.

Cofradía de la Soledad y su Paso.

SABADO SANTO. — A las ocho de la tarde y de su Capilla, saldrá la procesión de la Santísima Virgen de la Soledad. Asistirán representaciones de todas las Cofradías.

Es deseo de que en este día todas las señoras de la ciudad acompañen a la Virgen de la Soledad en su recorrido procesional.

DOMINGO DE RESURRECCION —Organizadas por la Cofradía de la Santa Vera Cruz y con asistencia de representaciones de todas las Cofradías saldrán a las ocho y media de la mañana, la procesión del Rompimiento del Velo. A las doce, la del Resucitado, las dos de la Iglesia de San Pablo.

GOBIERNO CIVIL

SECRETARIA GENERAL

En cumplimiento de lo dispuesto por el Ministerio de la Gobernación, desde las doce horas del Jueves Santo, día 18 del actual, hasta la una horas del Domingo de Resurrección, día 21 del corriente, deberán suspenderse todos los espectáculos, sin más excepciones que algún concierto sacro u otros actos de índole análoga.

Lo que se hace público para general conocimiento y exacto cumplimiento.

Palencia 12 de abril de 1957.—El Gobernador civil, **Víctor Fragoso del Toro.**

Jefatura Provincial del Movimiento

Visitas al Gobernador

El Excmo. Sr. Gobernador Civil y Jefe Provincial del Movimiento, ha recibido en sus despachos oficiales las siguientes visitas:

Don José María Castañeda, Jefe Local de Saldaña; don Donato Fernández Alonso, Jefe Local de Renedo de la Vega, acompañado del Presidente de la Junta Vecinal de Santillán, don Faustino Martínez Cea; don Marcos Torres de la Fuente, Jefe Local y Alcalde de Cubillas de Cerrato, acompañado del Secretario; don Antonio Alario Illera, Jefe local de Amayuelas de Arriba; señoritas Concha Villarroel y Felisa Ibáñez, de la Sección Femenina de Palencia; don Enrique González Royuela, de Palencia; don Andrés García, Delegado de Excombatientes de Venta de Baños.

ABASTECIMIENTOS

VENTA DE CARNE CONGELADA

Se hace público para conocimiento de los consumidores, que los puestos de venta de «Carne congelada» de ganado vacuno, en la actualidad, son los siguientes:

Carnicería de don Román Matía, Plaza de Abastos, número 5; don Miguel Esteada, número 10; don Lázaro León, número 2; don Eulogio Carril, número 9; don Victoriano Matía, Avenida de Valladolid, 41; doña Isabel Vélez, San Bernardo, número 10 y 12; don Lázaro León, General Mola, número 34.

Palencia, 13 de abril de 1957.—El Gobernador Civil, **Víctor Fragoso del Toro.**

Rincón ameno

CICERONES

—En este castillo murió Godofredo I.

—Le advierto a usted que Godofredo murió en otro castillo, muy lejos de aquí; soy profesora de Historia.

—Bueno; pero aquí fué donde se puso enfermo.

RUIDO

Jean-Lois Barrault, tuvo que resignarse a leer la obra de un joven aspirante a autor. Le había sido tan fuertemente recomendado que no pudo negarse. Días después, el dramaturgo en ciernes le pidió su opinión.

—Es una obra que tiene lo suyo —respondió Barrault—. Sin embargo, yo le aconsejaré un pequeño cambio. En vez de que el protagonista muera envenenado yo le haría matar de un tiro o por medio de una bomba que le arrojasen.

—Si no es más que eso —dijo el autor—, puede hacerse, pero ¿por qué ese cambio?

—Para que los espectadores se despierten con el ruido.

NIÑOS

Suena el teléfono en casa de Pedrín.

Este contesta:

—¿Con quién hablo?

—Con el señor Macb.

—No entiendo bien. ¿Quiere decirme las letras de su nombre?

—M, de mula; A, de avestruz; C, de camello, y B, de burro.

—Y de los cuatro, ¿cuál es usted?

ADIVINANZA

Aunque no tengo enemigos
ando de continuo armado
para defender amigos;
conmigo hay gusto y cuidado,
por mí, premios y castigos.

Solución a la Adivinanza de nuestro número anterior:

LA FORTUNA

CRUCIGRAMA

Número 1.686 — Por MIROSPA

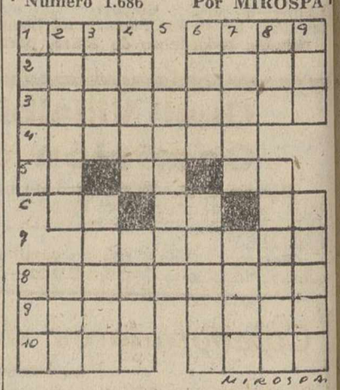

Horizontales: 1: Escasa. Barcachata que se usa en las Antillas. 2: Ciudad de la provincia de Santa Cruz de Tenerife. Novelista francés, creador del llamado naturalismo. 3: Betún de polvos de mármol, pez y claras de huevo (pl). 4: Trabajará la pasta. 5: Letra griega. Part. inseparable. Deidad egipcia. 6: Símbolo químico. Existe. Letra turca. 7: Das a una persona atribuciones para que haga tus cosas. 8: Dispondrá, prevendrá. 9: (Al revés) Limpia. Labrad. 10: Envolver. Insipida.

Verticales: 1: Nombre de mujer. Pieza heráldica en forma de faja estrecha. 2: (al revés) Relativo a la comedia. Mostré alegría. 3: Vestidura de los reyes de armas. Ciudad de Ucrania. 4: Arrima a la pared. (al revés) Polvo de tabaco. 5: Especia. 6: Ave de rapiña que se usó antiguamente en cetrería. Espuertas grandes. 7: Filtrar. Condimento que se hacía macerando en salmuera los desperdicios de ciertos pescados. 8: Onda. Acudes con las manos o con la capa. 9: (al revés) Río de la Galitzia. Tostada.

Sol. al Crucigrama número 1.685:

Horizontales: 1: Tapé. Alud. 2: Orel. Mena. 3: Parótidas. 4: odatonA. 5: So. El. SA. 6. Sr. Et. Da. 7: aedalaP. 8: Castorina. 9: eriA. Isar. 10: Ssss. Maca.

Verticales: 1: Topos. Ces. 2: Arados. Ars. 3: Pera. rasiS. 4: Elote. Etas. 5: Toledo. 6: Amín. Tarim. 7: Ledas. Lisa. 8: Una. ádanaC. 9: Das. Apara.

Jso LA MARAVILLOSA MOTOCICLETA

Amplias facilidades

Reparación-Venta

Garage Aguado - P. Carmelitas, 6

LAVADORAS A BOMBO

SUPERKIN

¡Son distintas!..

LAVAN, ACLARAN Y ESCURREN

No desgastan los tejidos.

Varios modelos insuperados en calidad, efectividad y bajo precio.

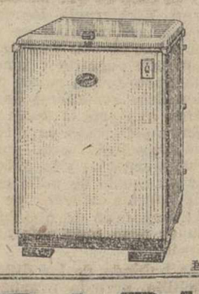

CONCESIONARIO

PHILIPS - RADIO

Mayor, 8. - PALENCIA - Teléfono 1484

PROF. DR. CESAR FERNANDEZ-RUIZ

Profesor de Ginecología de la Facultad de Medicina

Jefe de la Maternidad — Maternólogo del Estado

CIRUGIA DE LA MUJER. — PARTOS

CONSULTA DIARIA, de 12 a 3

Mayor Principal 38. Teléfono 1533

Palencia

Operaciones y partos: Clínica «San Bernabé»

M.C.D.2022

Con el frío y la falta de lluvia se halla paralizada la actividad vegetativa en Tierra de Campos

Hay poca remolacha nacida y se han helado los primeros brotes de las patatas

Se ha concedido a Palencia un nuevo cupo de 1.050 toneladas de nitrato

Nada agradables son las impresiones del campo, porque habiendo un importante porcentaje de nuestra cosecha de trigo supeditada a las veleidades del mes de Abril, éste se está portando muy mal, pues con estos fríos rayando al cero grados ha de sufrir muchísimo la fruta, que venía muy adelantada este año y con la escasez de agua con que está transcurriendo el mes, se halla paralizada la actividad vegetativa de los trigos de nuestra Tierra de Campos. Fácil es ver lo poco que están progresando los campos en estos días; y con mayor razón en los cultivos de regadío, donde hay muy poca remolacha nacida. Algunas patatas de las que se ponen para adelantar la cosecha en sitios abrigados, se han helado los primeros brotes.

IMPRESION DEL CAMPO

La Dirección General de Agricultura ha concedido para Palencia otro cupo de Nitrogenados, 1.050 Tm., que ya están entrando en nuestra provincia. Quiera Dios que cambie este tiempo en lluvia y tengamos ocasión de utilizarle con el mayor provecho posible.

Jefatura Agronómica de la provincia de Palencia

Sobre movilización de fertilizantes nitrogenados

Siendo indispensable evitar la posible retención de los fertilizantes nitrogenados, tanto por parte de los fabricantes, importadores, distribuidores en general, así como de particulares, con el consiguiente perjuicio para su utilización en el abonado de primavera, la Dirección General de Agricultura ha cursado a esta Jefatura Agronómica las siguientes instrucciones, que hace pública para general conocimiento:

Primera: Los precios de venta base al agricultor, autorizados actualmente para los fertilizantes nitrogenados, son los que a continuación se detallan para mercancía envasada y en destino:

Sulfato amónico 20/21 por ciento, 2.750 pesetas tonelada métrica.

Nitrato de sosa de Chile, 2.844 pesetas ídem.

Nitrato de cal de Noruega, 2.809 pesetas ídem.

Nitrosulfato amónico, 3.252 pesetas ídem.

Nitrato amónico cálcico, 2.800 pesetas ídem.

Solamente se autoriza a recargar sobre los mismos el alza experimentada por los portes ferroviarios desde puerto o fábrica al punto en que esté emplazado el almacén de distribución (para esta provincia y en el caso del Nitrato de sosa de Chile, que se transporta desde Santander puerto y considerando como estaciones extremas de destino las de Aguilar de Campoo y Castromocho, dicho aumento aplicando las actuales tarifas ferroviarias, resultan como término medio, 2'60 pesetas por saco de 100 kilos).

La Jefatura Agronómica velará de que los vendedores apliquen exactamente los precios autorizados, para que dichos fertilizantes lleguen al agricultor sin más recargo que el anteriormente indicado, recabando la asistencia en su caso de las Autoridades provinciales encargadas de la vigilancia de precios.

Los tenedores de estas mercancías, tanto importadores como distribuidores, vienen obligados a movilizar sus existencias con la mayor rapidez. En caso contrario, se considerará como ocultación, quedando sujetos a las sanciones que previene la Circular de la Fiscalía Superior de Tasas de 28 de diciembre de 1954, dictada para mejor cumplimiento de cuanto se dispone en el artículo octavo de la Orden del Ministerio de Agricultura de 7 de diciembre del mismo año, por la que se prescriben normas relativas al mercado de abonos.

Los fertilizantes que se encuentren ocultos o inmovilizados sin causa justificada, serán intervenidos por esta Jefatura Agronómica, la que procederá a su inmediata distribución a los agricultores, a través del Servicio Nacional del Trigo, Cámara Oficial Sindical Agraria y Unión Territorial de Cooperativas del Campo, sin perjuicio de incoar el expediente de ocultación de referencia.

Palencia 13 de abril de 1957.—El Ingeniero jefe accidental, *Leopoldo Escudero Vitoriano.*

DOCTOR LEDO
ENFERMEDADES DE LA PIEL
Consulta de 9 a 1
Núñez de Arce, 4. Telf., 2545
VALLADOLID

Suplemento Agrícola

SE PUBLICA TODOS LOS SABADOS

Se calcula que la cosecha triguera mundial de 1957 será inferior a la precedente

Renace el interés por el cultivo remolachero

Madrid.—(Servicio de ARGOS especial para nuestro periódico. Prohibida la reproducción).

La característica de esta primavera es la desigualdad e irregularidad en la distribución del riego atmosférico. Cuando redactamos esta crónica, se barruntan nuevos temporales lluviosos, que en el Sur ya se han producido a satisfacción de los agricultores. Pero en la mitad septentrional de la península, y más concretamente en las provincias castellano-leonesas, todavía no ha podido aplacarse la sed que padecen los sembrados, sobre todo en las tierras arcillosas de mucho fondo, que son las que suelen proporcionar las mejores cosechas.

También en esto hay desigualdad. Presentan inmejorable aspecto las tierras ligeras y los páramos donde pudo sembrarse temprano. En un reciente viaje por esta región meseteña hemos podido observar que el campo ofrece un aspecto muy grato a simple vista. Los retazos de verdor y la altura alcanzada ya por los trigos parecen una promesa cierta de una buena recolección. Pero esta apreciación artificial puede resultar a la larga engañosa, pues sabido es que las cosechas sólo pueden valorarse en el momento de encerrar el grano. Todavía falta por cubrir las etapas decisivas del año agrícola, que son las de abril y mayo.

En conjunto, el panorama agrícola no justifica el pesimismo. Esta primavera que, a diferencia de lo ocurrido otros años, está confirmándose climatológicamente con todas sus galas, ha servido para neutralizar, en buena parte, el atraso inicial de las siembras. Claro que siempre hay excepciones, pero, en general, es satisfactorio el estado del campo.

Sería de desear, sin embargo, que las lluvias que hasta ahora han sido de origen tormentoso, se generalizasen sobre toda la península, con la necesaria persistencia, pues el agua no vendrá mal en ninguna parte. Con el riego atmosférico y las temperaturas benignas que venimos disfrutando podrá resolverse lo que todavía es una incógnita.

Se están realizando con toda normalidad las siembras de primavera. Este año ha renacido el interés por el cultivo remolachero que en los pasados había disminuído considerablemente. Parece que la producción de azúcar vuelve a ser interesante, teniendo en cuenta la situación del mercado mundial, y a ello obedece que la Dirección General de Agricultura haya eliminado las trabas que restringían este cultivo. En consecuencia, se está aumentando la superficie dedicada a la raíz azucarera, permitiéndose la siembra incluso en las fincas que se beneficiaron de la reserva.

Por el contrario, parece que se ha reducido algo el cultivo del trigo en regadío. Estos cultivos de ciclo corto ofrecen cada vez mayor interés para el labrador, lo mismo en España que fuera de nuestras fronteras. Son trigos que dan buenos rendimientos y su cultivo ofrece garantías que le hacen muy atractivo.

Se calcula que este año se habrán intensificado en toda Europa estas siembras cerealistas de primavera y quizá, con ello, puede neutralizarse el déficit de cereales panificables que se dejaba sentir a consecuencia de la restricción de zonas —se supone que ha disminuído en un diez por ciento— y también por las malas condiciones climatológicas del pasado invierno.

Las informaciones procedentes de Wáshington sobre la cosecha triguera mundial señalan que este año será inferior a la precedente, si bien no constituirá problema, pues existen excedentes en los países exportadores del cereal-rey.

En los mercados agrícolas nacionales no ha cambiado la tónica de expectación y reserva que venía predominando en semanas anteriores. Si acaso, se reafirma la tendencia bajista para los granos de pienso, lo que no es de extrañar teniendo en cuenta que los prados presentan aspecto inmejorable. También han influído en esta tendencia las importaciones de cebada. La posesión continúa en sus posiciones de resistencia. Todavía a finales del pasado mes se cotizaba la cebada a 4'55 y a 4'60 con saco, pero, a decir verdad, se operaba muy poco a estos precios. En cambio, se cedían muchas partidas a 4 pesetas. Para la avena hay poca demanda y mucha oferta, y se hace a 4'40 y a 4'45, según líneas.

El maíz es, sin duda, el pienso que más se mueve y ha experimentado una fuerte oscilación. Hoy se vende en los secaderos a 4 pesetas el kilo.

En el mercado de la patata hay mucha desigualdad. En las zonas productoras del Norte, la situación ha llegado a hacerse angustiosa para los cultivadores, que no pueden dar salida a sus existencias por la excasez de vagones. En estas comarcas los precios están "tirados" como suele decirse. En Palencia, por ejemplo, apenas se pagan a 0'50 pesetas el kilo. En otras comarcas, como en La Rioja, se venden a 1'40 y a 1'20.

El vino está paralizado, sin que se registren oscilaciones de consideración. La demanda muestra su preferencia por las clases selectas. Algunos tintos han experimentado últimamente una subida de 0'25 grado y hectólitro.

Finalmente, los mercados ganaderos no acusan la animación que sería de esperar en la época en que nos encontramos. El ganado de abasto tiene poca demanda, sin duda porque ha disminuído el consumo a causa de los precios altos. La ternera se paga en vivo a más de 24 pesetas.

JUAN DEL AGRO

¡ATENCION, LABRADORES!
Antes de comprar su Remolque Agrícola consulte en CARROS AGUILAR. ¡¡Ahorrará dinero!! Seriedad y máxima garantía. Fabricamos a conciencia. Entrega inmediata
Avenida Santander, 19. Teléfono 2701

ESTAMPAS PUEBLERINAS

AMBULANTES

Por MODESTO ALONSO EMPERADOR

Aquel refrán que dice "perro parado no encuentra hueso" condensa en pocas palabras, de una lógica indiscutible, todo un tratado de métodos mercantiles y la enorme profusión de literatura que se ha escrito sobre la ciencia de vender, y, en fin de cuentas, el "dinamismo", recomendado en estos tiempos, viene a ser el vocablo de la moda lingüística que resulta de retorcer la misma idea.

Pero mientras que la ciencia mercantil tiene su fiel imagen, dentro de nuestra copiosa paremiología, con "el oficio de albardero mete paja y saca dinero", el primer refrán explica la necesidad del comercio no tanto por el imprescindible trueque como por qué "el perro encuentra un hueso".

Sí, lector, por "encontrar un hueso" visitaba los pueblos de Campos aquel vendedor ambulante que hacía largas caminatas a pie, siguiendo al paciente burro donde cargaba la mezcolanza de artículos impares, que no permitían poder escoger. Al llegar al pueblo, dejaba a su compañero de viaje atado a una vieja herradura clavada en la pared de la plaza y, colgando de su cuello, mediante negra correa, una especie de bandeja de pino que se apoyaba en la región ventral, tomaba de una mano diversos recipientes que Dios sabe lo que contenían. Luego comenzaba el trabajo dando vueltas por las calles y llamando la atención con sus pregones:

—¡Lo que traigo, traigo; ¡Lo que llevo, llevo!.. Tinta fina para escribir... Colonia Imperial... Petróleo para el pelo... Peines, agujas, botones... Tinta, retinta, tinta, tinta... Barato, barato, barato...

Cada vez que una señora parecía interesarse por el pregón, asomándose a la puerta de su domicilio, dejaba su cantilena, se acercaba sonriente y posaba en el "quicial" toda su carga. Quizá lograra vender, no sin laboriosos esfuerzos, media docena de "automáticos", una peina "lendrera", un paquetillo de polvos para hacer la famosa tinta para escribir o cuatro caramelos "matalombrices" que también iban revueltos entre aquella promiscuidad.

Pero el ambulante más familiar siempre fué el verdulero que acostumbraba a iniciar su campaña en primavera y proseguía sin interrupción hasta la llegada de los primeros fríos invernales. Con asombrosa periodicidad, llegaba los miércoles y viernes en su carro de toldo y lona de zaga, que cargaba tanto como calculaba fuera preciso para abastecer a la localidad.

Le "tuteaban" las mujeres y no decimos que le "toreaban" porque está feo decirlo. La frecuencia de sus viajes hacía que, mutuamente, se conocieran todas las circunstancias familiares y así, al parar la dócil caballería en cada puerta, se trataba coloquio animado que debía distraer al comerciante, mientras la presunta compradora revolvía las lechugas para luego quedarse con media docena de puerros. "Otro gallo les cantara" de haberse tratado de una verdulera.

Si alguna vez nos da por hacer investigaciones sobre la evolución de la inteligencia en la escala zoológica, pondremos de modelo admirable la mula cardina que iba enganchada en varas. No sólo conocía las casas donde vivía la clientela del verdulero, para detenerse sin que nadie le mandara, sino que parecía escuchar las conversaciones y golpeaba, impaciente, sus cascos contra el suelo, en señal de aviso de que resultaba muy larga la conferencia.

Un día el paciente y popular vendedor se vió apretado por las circunstancias. Había sido mal año de hortalizas y no tenía más remedio que aumentar el precio de la mercancía. Tímidamente "marcó" diez céntimos cada lechuga y dos lechugas tres perras, lo que conmocionó a toda su clientela por "haberse vuelto tan carero". Pero la desgracia del mercader, que no conoció los actuales tiempos, subió de punto por la inopinada llegada de un enemigo que, con burro y unos "aguaderos", le hacía cruel competencia sosteniendo los precios anteriores. Ello dió motivo a que la "tía" Rosa, justamente enojada, iniciara una riña espectacular diciéndole:

—¡Ay, "indino"! De modo que ¡así se trata a las parroquianas! De modo que una está "aurrando" perra a perra "pa" que se las lleve otro con sus manos limpias.

No sabemos si lo de las manos limpias sería alusivo a las sucias manos del verdulero que, "tomándolo por donde quema", organizó la "trifulca" con frases que ya no se pueden transcribir.

De entonces acá los establecimientos comerciales, que van proliferando con rapidez, abastecen los pueblos quizá con más comodidad para todos, sin que sea necesario esperar la periódica visita del ambulante. Unicamente hay que lamentar que el "dinamismo" comercial ha hecho, no que una lechuga deje de valer los cinco céntimos, sino que los cinco céntimos hace tiempo que no valen una lechuga.

Comentarios Agrícola - Ganaderos

La situación de los sembrados y la ganadería en Tierra de Campos puede llegar a ofrecer caracteres de catástrofe

Se resolvió por fin la incógnita, pero por desgracia desfavorablemente para la clase agricultora

Por LUIS A. POLANCO

¿Como no nos dice usted ahora nada del campo en el SUPLEMENTO AGRICOLA?

Esta es la pregunta que constantemente se me viene haciendo. A ella siempre he contestado diciendo que lo intenté varias veces pero que todas ellas terminé rompiendo las cuartillas ya que con mi opinión francamente pesimista no me pareció oportuno amargar el ánimo a nadie aunque desde hace tiempo vengo considerando cada día más delicada la situación agrícola en la llamada Tierra de Campos, que a pesar de conocérsela con la denominación de granero de Castilla, dejará este año de hacer honor a su nombre. Ha llegado por desgracia el triste momento de tener que manifestar escuetamente la verdad.

Las crónicas y comentarios publicados en los últimos Suplementos venían mostrándose quizá algo optimistas. De algunos juicios allí expuestos poco o nada tengo que objetar ya que no se limitaban a comentar las perspectivas de nuestra situación agrícola y ganadera, pero refiriéndome concretamente como yo lo hago al terreno fuerte de esta provincia, cual es el de Tierra de Campos, hemos de reconocer y declarar que, en dicha zona, la situación del momento, tanto de los sembrados, como de la ganadería, es francamente desconsoladora. Desde el pasado mes de diciembre constituyó para nosotros el estado del campo una verdadera incógnita que, por desgracia, se está resolviendo desfavorablemente por cierto, para los sufridos labradores campesinos.

Con las escasas lluvias caídas en el pasado mes de marzo puede decirse que nacieron todos los sembrados aunque quizá lo hicieran con poca fuerza y vigor, contribuyendo sin duda a ello lo de que cada cosa en su tiempo y los nabos en adviento, y dada la pertinaz sequía fueron pobre y débilmente viviendo, pero con la actual semana llegó un tiempo de viento áspero y demasiado frío, que se ha encargado de llevar la poquísima humedad que aun quedaba, perjudicando notablemente, incluso a los sembrados de páramos y tierras ligeras que no presentaban mal aspecto. La temperatura y el agua son factores en este tiempo, decisivos para el campo.

Se notaba en Campos que las cebadas estaban bastante mejor que los trigos, hasta el punto de que, de haber llovido, podría esperarse de ellas una regular cosecha, pero ante un temporal tan contrario y tan malo como el que tenemos se llegarán también a resentir. Cuando en estas fechas se oye en la ciudad silbar los trenes, mal figurín, como decía un antiguo y acreditado sastre palentino; en cambio resulta conveniente y agradable sentir sonar la simpática sirena de nuestra Fábrica Nacional.

Sería desde luego preferible y más alentador poder pintar la situación más de color de rosa. Sin duda por ello y con el mejor deseo, siempre plausible, de alentar a la opinión han venido mostrándose esperanzadoras las autorizadas plumas a que antes me he referido, pero, por mi parte, entiendo que es ya hora de que los castellanos hablemos a nuestro estilo, debiendo atenernos a la triste realidad, los que por afición solemos comentar públicamente la verdadera situación de nuestro campo, puesto que a quienes tratamos generalmente de informar no son precisamente aquellos que con nosotros conviven.

Ante esta mala perspectiva, nada halagüeña por cierto para el campo, es de esperar que todos los organismos provinciales así lo comprenderán y han de volcarse en prestar la ayuda necesaria a esta sufrida clase labradora, base y fundamento de la economía palentina.

Como Presidente del Gremio Fiscal constituído en el seno de la Cámara Oficial Sindical Agraria, me he dirigido a la Excma. Diputación Provincial pidiendo sean tenidas en cuenta estas consideraciones al señalar sus impuestos y yo, personalmente, no dudo que por la Presidencia y Corporación, será estudiado este asunto con igual cariño que en otras ocasiones nos han dispensado.

Y respecto a nuestra estimada ganadería ¿qué vamos a poder decir? —Que la pobre no tiene materialmente que comer en el campo, ya que las tierras se encuentran sin una hierba y casi todas levantadas, pues como no llovió no se dejó desde primero de febrero de arar un solo día, habiéndose realizado hasta la fecha una excelente labor de alzadera aunque ahora ya va siendo el terreno demasiado duro. Al ir estando aradas la generalidad de las parcelas, las ovejas no tienen donde pastar y si hasta aquí se les hizo demasiado cuesta arriba a los ganaderos tenerlas que dar de comer en la tenada ¿qué será de ahora en adelante cuando se hallan ya agotadas todas las existencias de aquellos piensos que tan caros costaron y que aun continúan valiendo un ojo de la cara? Todo lo cual conduce a la grave situación en que se encuentra hoy nuestra desgraciada ganadería, ya que ello unido al precio tan elevado que tiene ahora el ganado será causa de que aquí disminuya tan importante riqueza.

Nueve kilos de uranio para España

Se destinarán al reactor atómico que va a instalarse en la Moncloa en el primer semestre de 1958

NUEVA YORK. — Nueve kilos de uranio U-235 serán puestos a disposición de España por la Comisión de Energía Atómica de los Estados Unidos, para el reactor experimental que quedará instalado en la Moncloa en el primer semestre de 1958. Esos nueve kilos son equivalentes a 45 kilogramos de metal de uranio enriquecido al veinte por ciento.

El embajador de España en Wáshington, José María de Areilza, acaba de firmar un acuerdo con la referida Comisión norteamericana, por el que ha quedado resuelto, de manera definitiva, este paso transcendental de la construcción del reactor.

El metal de uranio en cuestión, se remitirá a la fábrica de material nuclear de la General Electric en San José, California, donde se convertirá en 30 o 35 hojas metálicas, formadas por una aleación de aluminio, hierro y hierro inoxidable, que constituirán, por así decir, la fuente de energía del reactor.

Dichas hojas deberán de ser cargadas nuevamente de uranio después del funcionamiento del reactor durante varios meses o varios años, dependiendo del uso que se haga del mismo.

De acuerdo con los datos que hemos podido recoger, los trabajos de fabricación del reactor, que tendrá tres mil kilovatios de potencia térmica, se iniciaron ya en San José el verano pasado.

En otoño de 1958 se embarcarán para España algunos componentes, procediéndose a la iniciación de las operaciones de montaje.

La instalación de este reactor atómico experimental de tipo piscina es de extraordinaria importancia para España, según las afirmaciones de los técnicos, porque los hombres de ciencia del país podrán estudiar la utilización de energía nuclear mediante el manejo del mismo.

Desde el punto de vista de las aplicaciones pacíficas del átomo, la familiarización con la energía atómica tiene especial interés, porque permitirá a España la instalación de centrales nucleares de energía eléctrica y el avance de la medicina y la agricultura.

MOSAICOS GRAJAL
OBRAS Y CONSTRUCCIONES
Cementos, yesos, cañizos, azulejos, fregaderas, tuberías, etcétera
Precios económicos
ALMACENES: Ignacio Martinez de Azcoitia, 15. Teléfono, 2197
PALENCIA

RECOGIENDO UNA SUGERENCIA

La Cooperativa «COOPECARNE» tratará de comprar terneros para recría a precios remuneradores para el ganadero

Hemos leído con la atención que merece, el oportuno e interesante artículo del jefe del Servicio Provincial de Ganadería, don Victoriano Calceco, sobre "Recría de terneros" tema de palpitante actualidad ganadera.

También nosotros habíamos leído con disgusto la noticia de que muchos ganaderos se han visto obligados a vender sus terneros a precios viles en algunos mercados del Norte de la provincia con mal menor, pues el conservarles les habría dado sin duda mayores perjuicios.

¡Con cuánto gusto habría estado allí "Coopecarne" para haber podido comprar esos terneros a precios remuneradores para los ganaderos y haberles evitado tan amarga decepción! Porque ese precisamente, es uno de los fines que persigue la Cooperativa, llegando incluso a librar al ganadero con su organización de los dos riesgos que le acechan en el mercado y que son la falta de compradores y el envilecimiento de los precios.

Pero hay que tener en cuenta las realidades económicas para recriar terneros y no basta con el simple deseo bien intencionado de hacerlo. Hacen falta establos, capital para comprarles y criarles, piensos para alimentarles bien, y que al fin el negocio no resulte ruinoso. ¿Se daban tales circunstancias y realidades en este caso? Realmente, no.

Sin duda la intención del decreto prohibiendo el sacrificio de animales de carnicería con un peso menor de 160 kilos, no era mala, pero seguramente no se tuvieron en cuenta o se equivocaron al valorar estas realidades económicas y por eso su cumplimiento está causando serias perturbaciones en los mercados ganaderos.

Porque efectivamente cuando se trata de aumentar la producción de carne parece una medida de elemental prudencia conservar el principal agente productor de la misma que es el ternero, durante un plazo más largo para que produzca más kilos de carne. Lo mejor era indudablemente que tales terneros se siguieran recriando después del destete hasta que alcanzasen un peso prudencial, pero no se contó con quienes tenían que hacer esto y los ganaderos faltaron a la cita, bien porque no podían hacerlo por falta de medios, o porque no consideraban prudente dadas las circunstancias en que se desenvuelven los mercados de piensos y de la carne, proceder a la recría y engorde de terneros de razas rústicas que no se distinguen precisamente por su precocidad y rendimiento cárnico.

La solución era sencilla de proponer, pero impracticable, lo mismo que en el conocido cuento de los ratones que para advertir la presencia del gato acordaron ponerle un cascabel y todo fué bien hasta el momento en que a uno de ellos se le ocurrió preguntar ¿quién pondrá el cascabel al gato? Algo parecido sucede con la recría de terneros ordenada por el citado decreto que no encuentra ganaderos valientes que lo hagan.

La Cooperativa "Coopecarne" está en sus primeros pasos y no ha tenido tiempo todavía de crear una organización potente para enfrentarse con esta situación y resolverla; pero tampoco se va a quedar cruzada de brazos y hará cuanto pueda para contribuir a resolver el problema.

La recría de terneros puede o no ser un negocio lucrativo. Hay que tener en cuenta que la cría de este ganado es la más delicada, pues coger un ternero que sale de una lactancia insuficiente y sacarlo adelante a base de piensos es un trabajo delicado y para llevarlo a cabo con éxito hacen falta ciertos elementos especiales y no cometer ningún error.

Pero no es el ánimo de lucro lo que nos mueve a actuar en este caso, sino el deseo de recoger y llevar a la práctica una sugerencia del jefe de los Servicios Provinciales de Ganadería, contribuyendo a paliar un perjuicio que están sufriendo los ganaderos al mismo tiempo que colaboramos en los fines propugnados por nuestras autoridades ganaderas.

No dejaremos pasar la ocasión sin decir que en el caso de que las crías de nuestras vacas rústicas del Norte fueran ya híbridos obtenidos por cruzamiento con toros puros de razas selectas productoras de carne que es uno de los fines que la Cooperativa "Coopecarne" se propone alcanzar en un próximo futuro, el problema no existiría o por lo menos tendría más fácil solución, pues la recría y engorde de estos terneros tiene mayores probabilidades de éxito.

Prometemos a nuestros lectores que «Coopecarne» estudiará rápidamente este asunto con el mejor espíritu de servicio y tomará los acuerdos que estén a su alcance para adquirir un cierto número de recría a precios remunerados para el ganadero y por este mismo conducto los dará a conocer tan pronto como sea posible.

FERNANDO JUNCO
Sub-Jefe de "Coopecarne"

El inglés pide «rain coat»
el francés «le gabardin»
y en Palencia todos quieren
«La gabardina Martín».
Casa MARTIN. Mayor, 25

Pronósticos del señor Manuel para esta semana

Pasada la inestabilidad de la semana anterior, que no llegó a cuajar en lluvias en Tierra de Campos, no es de esperar por ahora nada notable, señalando las «cabañuelas» precipitaciones en la semana siguiente.

GALLETAS FONTANEDA
MARIA · NATINA · TOSTADA
Surtidos
FONTANEDA CAMPOO · FAMILIAR

M.C.D.2022

ORIENTACIONES TECNICAS

Plagas de la remolacha

Por MAFRA

Por la importancia del cultivo de la remolacha azucarera en nuestra provincia, queremos hablar esta semana de las plagas y enfermedades criptogámicas que la afectan, causando daños de mucha consideración que a veces originan pérdidas de las cosechas valoradas en millones de pesetas.

COCINAS ELECTRICAS
SURGE, S. L.

Las enfermedades criptogámicas son producidas por hongos que se manifiestan sobre las hojas o raíces provocando, al final, la muerte de la planta.

Los hongos denominados "Chamuscado" o "Enroya" (Cereóspora beticola), "Mildeu" y "Roya" (Uromyces beate), producen sobre las hojas pequeñas manchas circulares, a veces irregulares, de color rojizo o atabacado que terminan por desprenderse. Las hojas atacadas se rizan en los bordes donde comienzan a secarse, extendiéndose a toda ella. La planta se defiende de esta pérdida, emitiendo nuevas hojas en sustitución de las atacadas, con lo que la raíz se desarrolla en malas condiciones y como consecuencia disminuye el rendimiento en azúcar.

El llamado "Sarna" (Rhizoctonia violácea), ataca las raíces observándose en las mismas, manchas blanquecinas o violáceas que consiguen pudrir la planta.

La manera de proteger la remolacha contra estas enfermedades, tan pronto se vean los primeros síntomas, puesto que los tratamientos son preventivos y los hongos se desarrollan con extraordinaria rapidez, es pulverizando toda la planta y en especial mojando bien la parte del cuello, con Caldo Bordelés concentrado al 0'5 por ciento, mezclado con azufre mojable al 0'4 por ciento.

El número de tratamientos depende de las condiciones climatológicas; generalmente deben aplicarse tres: el primero tan pronto se inicie la enfermedad y los dos siguientes, cada quince días.

De las plagas o insectos, el más importante y devastador, que de no combatirle con el mayor empeño llegaría a perderse totalmente la cosecha, es la conocidísima "Pulguilla" (Ghaetocnema tibialis), cuya aparición suele hacerla en primavera coincidiendo con el nacimiento de las plantas, y raro es el año que con mayor o menor intensidad no obliga a los descuidados, a resembrar. Es muy numeroso y voraz. Su figura es muy popular. Se trata de un diminuto escarabajillo de 1'5 a 2 milímetros de longitud, de color gris oscuro, brillante, con reflejos metálicos que da grandes saltos, de donde le viene su nombre vulgar.

En las hojas produce infinidad de orificios redondos de unos dos milímetros, y en las plantas recién nacidas devora con avidez la yema con lo que consigue atrofiarla y perece.

Se extermina esta plaga rápidamente y con eficacia total, espolvoreando con algún insecticida que contega HCH (Hexaclorociclohexano), pues sus efectos son mucho más rápidos que los que posee el DDT y su precio más económico. Actúa sobre los insectos por contacto, por ingestión y por la toxicidad de sus vapores, siendo inofensivo para las personas y animales en las dosis que se emplea.

Radio Iberia y Marconi
SURGE, S. L.

El tratamiento debe efectuarse a base de 15 o 20 kilos por hectárea, según el tamaño de las plantas. Pasados unos seis días se debe dar un riego con objeto de estimular el crecimiento de la planta y además se lava el terreno de lo que queda de producto.

Ya en los semilleros sufre la remolacha el ataque de un insecto; el "Pulgón". De éstos hay numerosísimas especies, el más corriente es el "Aphis fabae", de una fecundidad asombrosa, llegando a formar verdaderas colonias constituídas por millares que récubren la parte atacada como una masa compacta; es del mismo tamaño que la "Pulguilla", pero su color es enteramente negro mate, a diferencia de aquél, éste es chupador y está provisto de un largo pico que clava en la planta succionando la savia, llegando a originar su marchitez y muerte. Se localizan en la cara inferior de las hojas provocando un enrrollamiento o abarquillamiento, deteniendo su vegetación; segrega además un líquido azucarado sobre el que se desarrollan multitud de hongos microscópicos que contribuyen a la destrucción de la planta, y siendo su alimentación los jugos internos de ésta, se comprende que no es posible combatirles con sustancias que intoxiquen su aparato digestivo, sino que tiene que ser simplemente por contacto, recomendándose pulverizaciones con productos a base de "Diazinón", sustancia activa descubierta en Suiza, que ya se encuentra en España.

Conviene cuidar bien los semilleros para que posteriormente se obtenga con esa semilla, un fruto vigoroso y de pleno desarrollo, evitando un estacionamiento en el mismo si sufre de joven cualquier contratiempo.

Aparte de estos insectos, hay otros muchos de menor importancia en nuestra provincia, que no mencionamos, ya que con combatir los anteriores, también se eliminan los demás por ser parecidos los medios de lucha.

Tengan presentes estas normas los agricultores palentinos, para el logro de una buena cosecha.

Servicio de extensión agrícola

Acondicionamientos de graneros

En estos momentos de auge de la agricultura española, en los que el agricultor ya conoce las ventajas que se obtienen con la mecanización de sus campos, el empleo de nuevas variedades de semillas y el laboreo por nuevos sistemas de cultivo, consideramos de suma importancia el conocimiento de las condiciones que han de reunir los locales destinados al almacenamiento de granos, una vez efectuada la recolección. Pues este punto tan importante hay que reconocer se encuentra abandonado en el medio rural.

El agricultor, cree que sus desvelos y cuidados acaban una vez que tiene su cosecha en la panera, sin tener presente que en su granero puede perder parte de la cosecha que tantos esfuerzos y sacrificios le costó obtener.

Aspiradores de polvo eléctricos
SURGE, S. L.

Son varias las causas por las cuales las semillas recolectadas han de permanecer en la panera un lapso de tiempo variable, y por tanto es necesario que estos locales reúnan las condiciones precisas, para impedir el desarrollo de roedores e insectos (gorgojos, polillas) que destruyen los granos.

No se pretende que el agricultor abandone sus tradicionales paneras y construya nuevos almacenes para el grano, ya que a un tanto por ciento muy elevado no se lo permite su situación económica. Pero son muchos los locales existentes en el medio rural, destinados al almacenamiento de grano y que presentan grandes deficiencias para su conservación.

Es frecuente observar, en los pueblos de Castilla, locales destinados a paneras que presentan las paredes resquebrajadas, las ventanas desprovistas de tela metálica y los cristales rotos, las puertas cierran mal, el suelo con hendiduras y las maderas presentando numerosos intersticios, todo lo cual favorece la penetración de la humedad y proporciona a los insectos alojamiento adecuado.

El agricultor ha de procurar que sus paneras reúnan a lo menos las siguientes condiciones:

Primera.—El local debe ser seco, fresco y ventilado para impedir elevación de temperatura en el montón.

Segunda.— Las puertas y ventanas cerrarán herméticamente, para que los gases tóxicos no escapen durante las desinfecciones que deben realizarse periódicamente.

Tercera.—Deben taparse todas las hendiduras y huecos que puedan servir de cobijo a los insectos.

Cuarta.—El local, a ser posible, tendrá el piso de cemento, las paredes enlucidas y cielo raso que proporcione una superficie lisa en su parte superior.

Quinta.—Es de suma importancia eliminar los rincones y goteras, pues si se moja el grano, los insectos se propagan y prosperan extraordinariamente.

Sexta.—A ser posible, estos locales estarán aislados de viviendas y cuadras, para prevenir posibles accidentes en personas y animales.

Séptimo.—Antes de meter las cosechas es necesario hacer una buena limpieza del local, teniendo especial cuidado con el saquerío que se emplee, ya que puede estar infectado y transmitir la plaga allí donde se utilice.

DESINFECCION DE GRANEROS. —Primero se cubicará el local, determinando su capacidad en metros cúbicos, para mejor conocimiento de las dosis de desinfectante que se deben emplear.

La desinfección puede realizarse antes de meter el grano, o cuando esté dentro: A) Existen polillas y gorgojos que viven y se desarrollan en el granero y después infectan el grano que se almacena. B) Otros insectos vienen del campo con la semilla (gorgojos de las leguminosas y polilla de cereales) haciéndose necesario operar con el granero lleno.

CACEROLAS DE PRESION
SURGE, S. L.

Los productos corrientemente empleados en la desinfección son los siguientes: Gas sulfuroso, sulfuro de carbono, ácido cianhídrico, «DDT» y el «666».

DESINFECCION CON GAS SULFUROSO. — Se quemaran tres kilogramos de azufre en polvo para cada cien metros cúbicos de capacidad del local.

Para favorecer la combustión, se mezcla el azufre con nitrato potásico a razón de setenta y cinco gramos de nitrato por kilo de azufre.

Se cerrarán puertas y ventanas lo más herméticamente posible, repartiendo por el local los recipientes con las mezclas de azufre en polvo y nitrato potásico y después de prenderlo fuego se dejan actuar los vapores durante cuarenta y ocho horas, por lo menos, y transcurrido ese tiempo se abrirá para que se ventile.

DESINFECCION CON SULFURO DE CARBONO — Se dispondrá el grano en capas de treinta centímetros, colocando por encima trozos de arpillera cubriéndolo.

Sobre la arpillera se vierte el sulfuro de carbono, a las dosis de 50 gramos por quintal métrico o 200 gramos por metro cúbico de capacidad del local. Es recomendable, una vez vertido el sulfuro de carbono sobre la arpillera, cubrir el montón con una lona, la acción desinfectante es más completa.

Todas estas operaciones preparatorias, deben realizarse con las ventanas abiertas y una vez terminadas se cerrarán puertas y ventanas, tapando las rendijas con papel, y se deja así durante un par de días, al cabo de los cuales se airea el local y el grano.

La temperatura óptima para esta desinfección está comprendida entre los 20° y 30°. Nunca se realice por debajo de los 18°, ni por encima de los 35°.

El sulfuro de carbono es muy inflamable, una mezcla de sus vapores con el aire en la proporción del 6 por ciento es explosiva y sus vapores son asfixiantes; conviene por lo tanto guardar las siguientes precauciones:

a) Conservar los recipientes en sitio fresco y de ser posible al aire libre pero protegidos del sol.

b) No acercarse con lumbre, fumando, ni tampoco tenerlo cerca de la cocina, ni donde puedan saltar chispas eléctricas.

c) En los recipientes donde se conserva el sulfuro de carbono se colocará un poco de agua, pues al ser menos densa, se mantendrá en la parte superior, impidiendo el desprendimiento de vapores.

Existen otros productos como el tetracloruro de carbono, que aunque menos eficaz, presenta la ventaja de no ser inflamable. Se emplea mezclado en la proporción de cuatro partes de sulfuro de carbono por una parte de tetracloruro.

Lavadoras de las mejores marcas
SURGE, S. L.

FUMIGACION CIANHIDRICA.— La desinfección de graneros por el gas cianhídrico dada su gran toxicidad y delicado manejo, solo debe realizarse por personal especializado.

DESINFECCION POR «DDT» Y EL «666».—Se pueden realizar en graneros vacíos; rociando paredes, puertas, pisos, techos, etc., con soluciones al 3 por ciento de dichos productos en agua.

Las semillas dedicadas a siembra se acostumbran a tratar con «DDT» en polvo, a razón de 150 gramos de producto por 100 kilogramos de grano, no influyendo sobre su facultad germinativa.

Julio Díez Sendino
(Agente del Servicio de Extensión Agrícola)
Castrojeriz (Burgos).

La Vida en la Provincia

Villada celebra con brillantez la primera Misa de uno de sus hijos

El nuevo Sacerdote, don Pablo Becerril Olivares, acompañado de sus padrinos de manos, don César Delgado González y su esposa doña Pacita G. Coto, ante uno de los arcos levantados por el vecindario en homenaje al Misacantano.—(Foto «Estudios Madrid»)

De gran acontecimiento social y religioso pueden calificarse los actos que han tenido lugar en esta villa el pasado día 11 del actual, con motivo de la celebración de la primera misa, por el joven y culto sacerdote don Pablo Becerril Olivares, hijo del inspector municipal veterinario, don Pedro Becerril.

Desde las primeras horas de la víspera del acto, un grupo de vecinas de toda edad y condición social adornaron con profusión de flores y luces un trozo de la calle del domicilio de los padres del nuevo sacerdote y un nutrido grupo de jóvenes y amigos, inició una manifestación dirigiéndose a la estación, precedido de una orquesta para esperar la llegada del tren de Palencia, de cuya capital llegaría el misacantano. A la llegada del convoy fueron tales las muestras de cariño y amistad hacia el interesado, que llamaron poderosamente la atención de los viajeros.

TERMOS ELECTRICOS
SURGE, S. L.

Seguidamente se inició una manifestación popular de acompañamiento que fué aumentando a su paso por las calles del pueblo, hasta llegar frente al domicilio de los padres del nuevo ministro del Señor. Al hacer alto la comitiva y en medio de un silencio impresionante, Ramón Achúcarro, amigo del homenajeado, dió lectura a unas cuartillas, solicitando del Altísimo toda clase de dichas y bendiciones para el nuevo sacerdote. Agradeció éste tan sincera y espontánea manifestación de cariño de sus convecinos y prometió pedir en sus oraciones las mayores gracias para su pueblo natal.

En las primeras horas del siguiente día, grupos de vecinos, amigos y de Acción Católica adornaron profusamente las calles de Casado del Alisal, Sombrereros y Plaza de Santa María, que habían de constituir el itinerario obligado hasta la parroquia. Pocos minutos antes del mediodía y desde el domicilio del Misacantano, se inició la brillante comitiva acompañando al joven sacerdote y padrinos y familiares. La iglesia presentaba el aspecto de las grandes solemnidades, con todas sus naves repletas de fieles.

Comenzó la Santa Misa, con la asistencia de varios sacerdotes, ocupando el lado del Evangelio los padrinos de manos, don César Delgado González, ex notario de esta villa y su distinguida esposa, doña Pacita G. Coto; los padrinos de honor y hermanos del celebrante, don Julio Becerril Olivares, inspector veterinario de Valoria la Buena y Sor Anisia Becerril, Hermana de la Caridad. Actuaron como padrinos eclesiásticos, de altar, el Rvdo. párroco de Villada, don Pedro Llorente y de honor, el ilustrísimo señor don Epigmenio Berzosa, Rector del Seminario de León.

La Misa de Perossi, Avemaría, a tres voces y otros escogidos motetes de Palestrina e Yruardizaga fueron interpretados magistralmente por el Coro parroquial de Acción Católica, bajo la dirección de doña Encarnita Moncada, de Carnicero.

La cátedra sagrada estuvo a cargo del Rvdo. D. Tomás Vega, párroco de Villamartín de Campos, que en elocuentísima plática vertió profundas ideas y sabias orientaciones para el nuevo ministro del Señor.

Terminada la Santa Misa, el misacantano, acompañado de la casi totalidad del vecindario, regresó a su domicilio, en medio de grandes muestras de cariño y simpatía.

A continuación, sacerdotes, padrinos, familiares y numerosos invitados, fueron obsequiados con espléndido almuerzo, servido en los salones del Casino "El Porvenir". A los postres hicieron uso de la palabra varios oradores, destacando la intervención de don Angel Casas, teniente de alcalde, quien en representación del Municipio, felicitó a los padres del misacantano por su reconocida y meritísima labor cultural y educativa en el orden social y religioso, que ha culminado en la gran obra de un hijo sacerdote y una hija religiosa. Fué muy aplaudido.

Aparatos de luz modelos modernísimos
SURGE, S. L.

El padrino de manos, don César Delgado, evidenció la satisfacción que le producía haber intervenido con tal carácter en acto de tal trascendencia, leyendo a continuación una poesía alusiva al acto. El párroco, don Pedro González Llorente, disertó brillante y concisamente sobre el contenido moral y religioso de la efemérides.

Finalmente, el padre del homenajeado, don Pedro Becerril Rodríguez, visiblemente emocionado, agradeció a Villada y a cuantas personas han intervenido en estos actos, su entusiasta y cariñosa cooperación, que le ha proporcionado la mayor satisfacción de su vida.

La extensión de los actos celebrados con motivo del acontecimiento que sirve de base a estas líneas, no nos permite reproducirlos con el detalle que hubiéramos deseado, para dar una idea a nuestros lectores del homenaje rendido por el pueblo de Villada al nuevo ministro del Señor.

Reciban los distinguidos señores Becerril-Olivares nuestra más cordial felicitación, haciendo votos para que Dios les conceda larga vida y puedan gozar de estas gracias que la Providencia les ha otorgado como premio a sus desvelos y sacrificios.

Villada, abril de 1957.

Pedro Ballesteros

FERIAS Y MERCADOS

Las referencias llegadas hasta nuestra Redacción sobre la situación y movimiento semanales registrados en las ferias y mercados de la comarca, apenas si ofrecen noticia alguna digna de destacar, ni nada nuevo que añadir a los comentarios anteriores.

Este breve preámbulo deja ver claramente que las situaciones de toda índole, que repetidamente venimos analizando, persisten con todas sus consecuencias. Consecuencias, desde luego, que también una vez más hemos de definir como perjudiciales altamente para el normal desarrollo de nuestras ferias y mercados.

Pero antes dejábamos entrever la existencia de alguna noticia, que mereciera destacarse de la normalidad abrumadora de la semana.

Nos referimos a los mercados ganaderos. Y en particular, al aumento de concurrencia en los capítulos de lanar y de cerda. Aumento, desde luego, que dista mucho de ser lo que todos anhelamos.

Los precios, en general, siguen manteniéndose como en las cotizaciones anteriores. Apenas hubo variación alguna.

Estas consideraciones, naturalmente, deben ser entendidas en relación a una tónica general, a un comentario común a los mercados y ferias de nuestra región.

MEDINA DEL CAMPO. — Se cotizaron las ovejas castellanas emparejadas, de 875 a 900 pesetas; corderas castellanas, a 350; corderos castellanos, a 255; ovejas emparejadas churras, a 700, ovejas para matadero, castellanas, a 500; ovejas para matadero, churras, a 400; ovejas de desecho, a 13'50 el kilo.

Fué vendida una partida de ovejas castellanas, dando leche, a razón de 700 pesetas la cabeza, y otra partida de ovejas cancinas, compuesta de 150 cabezas, a razón de 600 pesetas cada unidad. A peso, los corderos fueron vendidos, a 14'25 pesetas kilo.

En ganado de cerda, presentaron a la venta 200 ejemplares y se llevaron a efecto muy similares a los cotizados el domingo anterior. Se vendieron los ejemplares blancos de siete semanas, de 300 a 450; los negros y colorados de igual tiempo, de 290 a 385; los blancos de tres meses, de 435 a 550; los negros y colorados de la misma edad, de 390 a 450; los blancos de seis meses, de 555 a 690; negros y colorados de igual tiempo, de 530 a 595; blancos de ocho meses, de 750 a 1.000; mayores, hasta 2.300 pesetas unidad, según clase, color y tamaño, y a peso, la cotización se mantuvo entre 21 y 23 pesetas kilo, según color y raza de los ejemplares.

En ganado vacuno, se presentaron a la venta 14 ejemplares y se realizaron varias ventas, vendiédose dos novillas del primer parto en 6.400 pesetas cada una; una vaca de leche de una producción de unos 40 cuartillos, se vendió en 7.650; también fueron vendidas varias terneras de más de un año, a 24 pesetas kilo al vivo para matadero, y las vacas y bueyes para carne, se vendieron de 19 a 21 pesetas el kilo, según clase.

En ganado mular y caballar, expusieron 14 ejemplares y se vendieron dos muletas en 4.200 pesetas cada una, y varios caballos para matadero, desde 350 a 700 pesetas unidad.

En ganado asnal, no se realizaron operaciones debido a que solamente presentaron a la venta cuatro ejemplares.

Recuerdos viejos

HACE 50 AÑOS

NOTICIAS DEL DIA 14 DE ABRIL DE 1907

TEMPORAL DE LLUVIAS.—Se ha generalizado el temporal de lluvias, pues, aunque lo hace en poca cantidad, las precipitaciones acuosas son constantes, con gran beneficio para el campo.

Reina una gran satisfacción entre los labradores, por estas condiciones meteorológicas favorables, que en algunos puntos, están salvando el campo de la grave sequía hasta fecha reciente padecida; temiéndose, no obstante, que en algunas comarcas, en Amusco, por ejemplo, este tiempo húmedo apenas pueda influir en el agostamiento sufrido por las tierras cultivadas.

CESE Y NOMBRAMIENTO.—Habiendo presentado don Antonio Aparicio Vázquez la dimisión de su cargo de recaudador de la zona segunda, el arrendatario de las contribuciones en uso de sus atribuciones, ha nombrado recaudador de la expresada zona al vecino de esta capital don Pedro Carrancio Martínez

JUNTA PROVINCIAL DEL CENSO.—Cumpliendo lo que dispone la ley electoral, se ha reunido la Junta Provincial del Censo, con objeto de proceder a la proclamación de candidatos y designación de interventores.

La sesión fué bastante laboriosa y como jamás se ha conocido.

Se proclamaron los siguientes candidatos:

Astudillo: Don Isaac Manrique y don Lorenzo García Bravo, representado por don Cándido Pastor.

Carrión: Don Victoriano de Guzmán, por su hermano don Antonino (candidato); y el señor conde de Garay, representado por don Evasio Rodríguez Blanco.

Cervera: Don Matías Barrio y Mier.

Palencia: Don Abilio Calderón, don Isaac Manrique, don Florentino Pombo, don Angel Merino, Conde de Garay, representado por don Evasio Rodríguez, don Victoriano de Guzmán, representado por su hermano don Antonino; don Fernando Torres Almunia, representado por don Jerónimo Arroyo; don Juan Polanco, representado por don Román Vélez; y don Angel Gómez Inguanzo, representado por don Manuel García de los Ríos.

Saldaña: Se proclamaron candidatos los mismos señores que para el distrito de Palencia.

Transcurridas las horas señaladas para la proclamación, se procedió al nombramiento de interventores, que resultó muy laboriosa.

LA REFOMA PROVINCIAL. — El presidente del Consejo de Ministros tiene ya concluído, al parecer el proyecto de ley provincial, con las modificaciones que introdujo el Senado, cuando se presentó a las Cortes, en la anterior etapa conservadora

Este proyecto forma un todo armónico, para la reforma de la administración local, con el de la Ley orgánica de los Municipios, y ambos vienen a ser algo así como el sueño dorado del señor Maura, como la obra de sus amores, en la que ha puesto toda su actividad y todos sus conocimientos, tanto teóricos como prácticos, en la administración pública.

Cooperativa Agrícola Regional
y
Caja Rural de Ahorros Y Préstamos
CARRION DE LOS CONDES

CONVOCATORIA

Por acuerdo del Consejo Directivo, se convoca a todos los Asociados a la JUNTA GENERAL EXTRAORDINARIA que se celebrará en nuestro domicilio social el DOMINGO DIA 28 DE ABRIL PROXIMO, a las doce, en primera convocatoria y a las doce y media en segunda, con el siguiente orden del día:

1.° Lectura y aprobación si procede, del acta de la sesión anterior.
2.° Balance e inventario del ejercicio 1956 con el informe correspondiente emitido por el Sr. Secretario de la Entidad.
3.° Renovación parcial del Consejo.
4.° Aprobación del nuevo Reglamento que se eleva a la Superioridad.
5.° Ruegos y preguntas.

MUY IMPORTANTE: Se ruega la asistencia de todos los Socios, por el interés de los asuntos a tratar, de vital importancia para la buena marcha de nuestra Entidad, y que es deseo del Consejo conozcáis y aprobéis todos.

Carrión, Abril de 1957. LA JUNTA RECTORA

Banco de Santander
FUNDADO EN 1857
Capital escriturado totalmente desembolsado ..... Ptas. 100.000.000
Reservas 192.000.000
CAJA DE AHORROS
(Aprobado por la Dirección General de Banca y Bolsa con el N.° 1.833)

Agente provincial de ventas
precisamos con adecuada formación académica, para visita a particulares en el ramo de librería. Puesto de porvenir. Reserva absoluta. Ofertas con referencias y datos personales. Delegado Regional de EDITORIAL LABOR, S. A., c/ Italia, 9, pral.—VALLADOLID

CABALLERO: Distíngase con el sello de distinción que le imprimen las prendas que le ofrece
VOGUE

Chaquetas, Saharianas, Ante y Gabardinas
DON SANCHO, 10 TLFNO. 2220

Finanzauto, S. A.

CAMIONES: Pegaso-Diesel 140 CV/8 T. Pegaso Diesel Z-207/5 T.
AUTOCARES: Pegaso Diesel 140 CV.
NEUMATICOS: Firestone Hispania.
MOTOCICLETAS: Villof 125 cc.
TRICICLOS: Villof 125 cc.
MOTOCARROS: «Huracán», mod. 200, de 197 cc, transmisión por cardan
TRACTORES: Oliver Cletac (americano). David Brown (inglés). Continental (francés). Porche Diesel (alemán). Vierzon (francés).
REMOLQUES: de 1 a 18 Tns.
MAQUINARIA: Los mejores arados, cultivadores, gradas de discos, arados gradas, repartidores de abonos, sembradoras cosechadoras, segadoras-atadoras, traillas y demás material agrícola de fabricación nacional y extranjera Motores de gasolina Diesel y eléctricos.

PIEZAS DE RECAMBIO PARA TODAS LAS MAQUINAS INDICADAS

LA MEJOR ORGANIZACION AL SERVICIO DEL CAMPO

Mayor Principal, 15. — Teléfono 1594. — PALENCIA

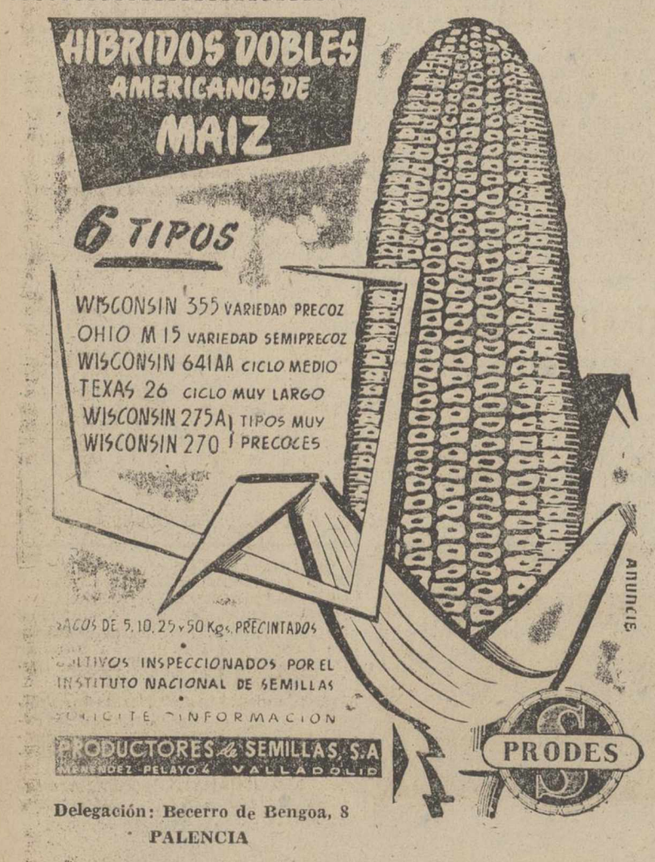

Delegación: Becerro de Bengoa, 8
PALENCIA

M.C.D.2022

Delegación Provincial de Información y Turismo

Sólo se autorizan espectáculos de carácter religioso desde los días 18 al 21 del actual

La Dirección General de Cinematografía y Teatro, en Oficio-Circular número 1.321, de fecha 27 de febrero de 1957, ha dispuesto que no se puede autorizar ningún programa de carácter teatral o cinematográfico desde las 12 horas del día 18 de abril hasta las 10 horas del día 21 del mismo mes, a excepción de aquellos que por su carácter eminentemente religioso sean autorizados expresamente por dicha Dirección General.

A este respecto, en Oficio-Circular número 2.212 de fecha 10 de abril, dicho Superior Organismo, a petición de los interesados, ha acordado autorizar la exhibición de las películas siguientes:

«A la paz de Dios», «Imaginería castellana», «Camino de Santiago», «Murcia y Salcillo», «Pasión en Castilla», «Jornadas de fe», «La Pasión de Olesa», «Los Santos Lugares», «Estampas de Semana Santa», «Sor Juana Inés de la Cruz», «El milagro de las rosas», «Málaga en Semana Santa», «Monumento de fe», «El Hijo del Hombre», «Arte eucarístico español», «El beso de Judas», «El Mártir del Calvario», «Cristo», «El Judas», «El rostro de Cristo en su Viacrucis» y «La fiesta de las espigas».

Lo que se hace público para conocimiento de las empresas teatrales cinematográficas de la provincia y de los Delegados Locales e Inspectores del Ministerio, para su exacto cumplimiento.

Palencia, 13 de Abril de 1957.

El Delegado Provincial, E. González Royuela.

Dietario

Domingo 14 de Abril de 1957

SANTORAL. — DE RAMOS. — Santos: Justino el Filósofo; Tiburcio, Valeriano, Máximo, Domnina, virgen, mártires; Lamberto, obispo; Frontón, abad; Telmo, Abundio, confesores. — (Misa: Domingo de Ramos. Color: Morado).

Sale el sol a las 5'39 horas y se pone a las 18'51 horas. Sale la luna a las 19'11 horas y se pone a las 5'21 horas. Luna llena a las 12'9 horas en Libra.

REFRAN: Abril, para ser Abril ha de tener aguas mil.

EL TIEMPO EN PALENCIA

Barómetro: A las 18 horas de ayer, 697'3; a las ocho horas de hoy, 700'2. — Temperaturas: Máxima de ayer, 8'6; mínima de hoy, bajo cero, 0'6.— Dirección del viento: A las 18 horas de ayer, NE.; a las ocho horas de hoy, NNE. Humedad relativa media, 56 por ciento.

EL TIEMPO EN ESPAÑA

Madrid, 13. — Se han producido algunos chubascos en las cabeceras del Duero. En Levante, Sureste, Andalucía Oriental y región de Melilla, ha proseguido el régimen de lluvias intermitentes, de poca intensidad.

Predice el Observatorio Meteorológico que persistirán las lluvias en el Sureste y puntos aislados de Levante y Andalucía Oriental. Algunos chubascos aislados, en Baleares.

Temperaturas extremas: máxima de 22 grados, en Córdoba y Huelva, y mínima de uno bajo cero, en Avila. En Madrid, la máxima de ayer, fué de 16'1 grados, a las quince horas, y la mínima de hoy, 2'8, a las 5'45 horas. La presión atmosférica de Madrid era, a las doce horas, del día de hoy, de 706 milímetros. — Cifra.

EFEMERIDES. — 1578: Nace Felipe III. — 1759: Muere Haendel.— 1797: Nace Thiars, primer presidente de la República francesa.—1865: Asesinato de Lincoln. — 891: Muere Moltke.

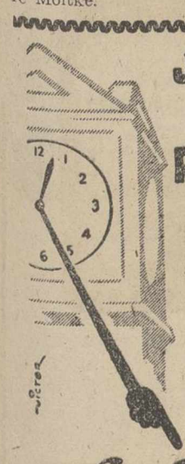
JUNTO A LA PUERTA DEL SOL

El Suizo
ARENAL, 3
le ofrece los más apreciados artículos para el **más bello recuerdo!**
ENCAJES-SEDAS
TULES - GUIPURS
CHANTILLYS
NYLON
y
LENCERIA DE NYLON
para
NOVIAS
y
COMUNIONES

Los industriales de coches de alquiler de esta Capital, con autorización Municipal, ponen en conocimiento del público en general, que todas las paradas cuentan con coches últimos modelos y los que no son modernos, están en perfectas condiciones de funcionamiento y presentación.

También creemos necesario indicar, que de los 32 coches autorizados no hay más que 24 en servicio, por haber sido retirados los 8 restantes por no ofrecer seguridad para el viajero. Estos 8 vehículos serán sustituidos por un número igual de SEAT, concedidos por mediación del Sindicato, en el presente mes y mayo próximo.

Otro dato importante para el viajero, es saber que nuestros precios son los mismos que los del año 1947, único caso del mundo. Con todos los respetos para los que piensan lo contrario, estos precios bajos no se han modificado gracias a la limitación de autorizaciones del Excmo. Ayuntamiento.

SERVICIO DE 9 DE LA MAÑANA A 10 DE LA NOCHE:

Plaza Mayor. Teléfono 3213 — Pasaderas. Teléfono 3138
Don Sancho. » 3031 — Federación. » 3208

CONSEJO DE MINISTROS

(Viene de primera plana)

JUSTICIA.—Decretos de convalidación de títulos nobiliarios.

—Combinación judicial.

—Expedientes de indulto y de libertad condicional.

EJERCITO. — Decreto por el que se asciende al empleo de inspector médico de segunda clase, al coronel médico, don Isidro Rodríguez Medrano.

—Decreto por el que se asciende al empleo de inspector médico de segunda clase, al coronel médico don Federico Arteaga Pastor..

—Expedientes de trámite y de libertad condicional.

MARINA. — Decretos de personal.

—Decretos por los que se resuelven diversos expedientes de la competencia del departamento.

HACIENDA. Expedientes de trámite.

GOBERNACION. — Decreto - ley por el que se modifican los sueldos mínimos de los funcionarios de Administración Local.

—Decreto por el que se constituye el Patronato de Viviendas para el personal del Parque Móvil de Ministerios Civiles.

—Decreto sobre adquisición de teleimpresores, con destino a abonados del servicio «Telex».

—Expedientes de constitución de entidades locales menores; de creación de escudo heráldico municipal, y de constitución de una mancomunidad intermunicipal entre varios Ayuntamientos de la provincia de Teruel, para el abastecimiento de aguas potables.

OBRAS PUBLICAS. — Decretos por los que se resuelven asuntos propios del departamento.

—Expedientes de trámite y de revisión de precios.

EDUCACION NACIONAL. — Decreto por el que se modifica el decreto orgánico de la Inspección de Enseñanza Media de 5 de mayo de 1954.

—Decretos y expedientes de clasificación de colegios reconocidos de Enseñanza Media.

—Decretos y expedientes de declaración de interés social de centros privados de Enseñanza.

—Expedientes de trámite.

TRABAJO.—Decreto por el que se deroga el artículo 30 del decreto de 14 de julio de 1950 que creaba la Comisaría del Plan Nacional de Instalaciones Sanitarias del Seguro de Enfermedad, y se traspasan las facultades del organismo extinguido a la comisión permanente del Instituto Nacional de Previsión, y sus servicios a la Dirección de Asistencia Sanitaria e Instalaciones de dicho Instituto.

—Informe sobre el acuerdo adoptado por el Comité de Libertad Sindical, de la Oficina Internacional de Trabajo, en su XIV reunión celebrada en Ginebra los días 26 y 27 de febrero de 1957.

INDUSTRIA. — Decreto-ley por el que se modifica el artículo 271 del vigente estatuto de la propiedad industrial.

—Decreto por el que se resuelve el concurso convocado por decreto de 28 de septiembre de 1956 para la construcción de fábricas de cemento en la zona Noroeste.

—Orden ministerial por la que se autoriza una participación extranjera, hasta el 40 por ciento, en la ampliación del capital social, solicitada por «Compañía organizadora del Consumo, S. A.».

AGRICULTURA.—Decretos por los que se declaran de utilidad pública las concentraciones parcelarias de las zonas de Cuevas de Velasco y de La Ventosa (Cuenca).

—Informes sobre campos y cosechas.

Expedientes de trámite.

SECRETARIA GENERAL DEL MOVIMIENTO.—Informe sobre asistencia de representantes de empresarios y trabajadores a diferentes reuniones y asambleas en el extranjero.

—Informe sobre celebración de diversas reuniones internacionales sindicales en España.

—Informe sobre visitas de comisiones sindicales extranjeras.

—Informes sobre acción política.

AIRE.—Decretos sobre adquisiciones de material.

—Dcreto sobre aceptación de un solar cedido, a título gratuito, sito en Madrid (Canillejas).

—Expedientes de obras en los aeropuertos de Barajas y Málaga.

—Expedientes de obras y adquisición de material.

—Expedientes de franquicias arancelarias.

COMERCIO.—Decreto por el que se crea la comisión interministerial distribuidora de vehículos industriales.

INFORMACION Y TURISMO. — Decreto por el que pasan a depender del Ministerio de Información y Turismo los funcionarios españoles de prensa y turismo, procedentes de la zona Norte de Marruecos.

—Decreto por el que se crea la plaza de agregado de prensa adscrito al Consulado General de Tetuán.

—Orden ministerial, aprobada en Consejo de Ministros, por la que se regulan los precios de la prensa diaria.

—Propuesta para la instalación de la emisora y enlaces de la televisión en Barcelona.

VIVIENDA.—Expedientes de urgencia para la construcción de tres mil seiscientas viviendas en Alcala de Henares; tres mil cuatrocientas noventa y cinco viviendas en Badajoz; mil noventa y dos viviendas en Granollers y cuatrocientas cincuenta viviendas en Sabadell.

La ciudad de Maraba (Brasi) rodeada por las aguas del río Tocatina

Río de Janeiro, 13. — Las aguas desbordadas del río Tocatins han aislado la ciudad de Maraba, a 480 kilómetros al Sur de Belem.

Las informaciones que se reciben dicen que el edificio de Correos está casi sumergido y que el nivel del agua continúa aumentando.

La población trata de huir en canoas y en avión, si bien la inundación amenaza también al aeropuerto. —Efe.

CASA DE SOCORRO

LESIONADOS. — El personal de servicio en la Casa de Socorro, ha prestado asistencia médica a los siguientes:

Demetria Gutiérrez Gil, de 39 años, a quien se extrajo un cuerpo extraño que tenía alojado en la segunda falange del dedo índice de la mano izquierda.

Francisco Arenas, de 16 años, erosiones en el dedo anular e índice de la mano derecha, con pérdida de la uña.

Eladia García Abad, de 59 años, fractura conminuta de la rótula derecha, por atropello de bicicleta.

Barreiros Diesel
EL MOTOR ESPAÑOL
55 Y 90 H-P
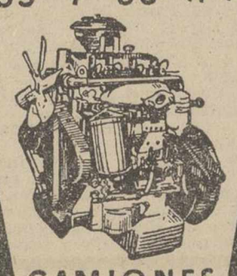
CAMIONES
TURISMOS
EXPOSICIÓN Y VENTA
C/ BURGOS, 15
Teléfono 2313
PALENCIA

Selecto surtido en Comedores y Dormitorios
Modernísimas salas de estar
Saloncitos de estilo
Muebles auxiliares, etc., etc.
GRAN SURTIDO EN EL NUEVO ESTABLECIMIENTO DE
MUEBLES GOMEZ
en CALLE COLON, N.º 40 (Próxima apertura)

Obra Sindical del Hogar

Sorteo de viviendas en Torquemada

De las 29 viviendas que constituyen el grupo primero que la Obra Sindical del Hogar ha construído en el lugar denominado «El Arrabal», en Torquemada, ayer se procedió al sorteo de 20 entre productores beneficiarios de la localidad.

Las viviendas, de una sola planta, renta limitada, responden al plan de 1955-56. El presupuesto total del grupo asciende a 1.392.701'34 pesetas.

Para presidir el acto del sorteo, se trasladó hasta aquel Municipio el delegado provincial de Sindicatos, don Amando Fernández, acompañado de don Jesús Roig, vocal del Patronato Sindical de la Vivienda y de don Paulino López, secretario técnico de la O. S. del H.

Antes de darse comienzo al sorteo, el Mando sindical informó a los asistentes de las distintas circunstancias que concurren en las viviendas, y aquellas normas por las que han de regirse para el normal usufructo de las mismas, felicitando, al concluir el acto, a los beneficiados, deseándoles prosperidad en sus nuevos hogares.

Al acto, celebrado en el Ayuntamiento, asistió el alcálde, don Agapito Fernández Pérez, Prohombre de la Hermandad y demás autoridades locales.

EXCURSIONES en AUTOPULLMAN
PRIMAVERA-VERANO 1957

ESPAÑA

ANDALUCIA, 6, 8, 9 días, desde	Ptas.	3.720
SEMANA SANTA A FALMA, en avión y barco, desde	»	2.100
UNA SEMANA EN FALMA, en avión, desde	»	2.225
FERIA DE SEVILLA, dos viajes, desde	»	2.275

EXTRANJERO

PARIS, 11 días, 5 en PARIS, semanales	»	3.400
ITALIA, 21 días, 4 en ROMA	»	7.600
MARRUECOS Y TANGER, 16 días	»	5.250
LISBOA Y FATIMA, 7 días	»	2.100
LISBOA Y FATIMA, 6 días, salida el 20 de mayo	»	1.595
CIRCUITO EUROPEO 5 PAISES, 22 días	»	7.800
GRAN CIRCUITO EUROPEO, 7 PAISES, 32 días	»	12.750
SUIZA Y AUSTRIA, 27 días	»	9.500
COSTA AZUL Y SUIZA, 22 días	»	8.000
LAS 3 CORONAS: SUECIA, NORUEGA Y DINAMARCA, 20 días, en avión, autopullman y tren	»	24.225

Para toda ampliación de detalles e inscripciones, en
WAGONS-LITS // COOK
(A. V. G. A. T. 5.)
Organización Mundial de Viajes
SUB-AGENCIA DE PALENCIA:
MARIN
PLAZA MAYOR, 15

Incremento del comercio entre España e Inglaterra

El órgano oficial de la dirección de Comercio británico se expresa en este sentido

Londres, 13. — Conviene conseguir un incremento del comercio de exportación de Inglaterra con España, dice el órgano oficial de la Dirección de Comercio británico.

El artículo se refiere al publicado el día 11, en el que se ponía de relieve «el gran progreso en el campo industrial» conseguido por España, que ha hecho que tal país sea el mayor mercado fuera de Europa, excepto los Estados Unidos, Iraq y Venezuela.

Dice también el artículo, escrito por el consejero comercial de la Embajada británica en Madrid que «existe terreno para una mayor inversión británica» con el fin de ayudar a las industrias españolas al establecimiento de modernas instalaciones.

«El Reino Unido—agrega— ha sido, desde hace tiempo, el mejor consumidor de España. A pesar de las desastrosas heladas de 1956, las autoridades españolas se han visto sorprendidas al advertir que sus exportaciones al Reino Unido han alcanzado un nivel récord en este año».

«Esta es la promesa— termina diciendo— de un comercio con España: un comercio básico, en el que tanto España como el Reino Unido necesitan cada uno los productos del otro, y una expansión comercial en la cual Gran Bretaña debe aumentar su participación».—Efe.

Religiosas

El evangelio del domingo

"Lección inicial de la Pasión de Dios" (Domingo de Ramos)

En aquel tiempo: Acercándose Jesús a Jerusalén y llegando a Betfagé al pie del monte de los Olivos, envió a dos de sus discípulos, diciéndoles: Id a esa aldea que está enfrente de vosotros, y al instante encontraréis un asna atada, y un pollino con ella; desatadlos y traédmelos. Y si alguno os dijere algo, respondedle que los ha menester el Señor, y al punto os los dejará llevar. Todo esto sucedió en cumplimiento de lo que dijo el Profeta: Decid a la hija de Sión: Mira que viene a ti tu Rey lleno de mansedumbre, sentado sobre un asna y su pollino, hijo de la que está acostumbrada al yugo. Idos los discípulos, hicieron lo que Jesús les mandó; y trajeron el asna y el pollino, y pusieron sobre ellos sus vestiduras, y le hicieron sentar encima. Y una gran muchedumbre de gente tendía por el camino sus vestidos; otros cortaban ramos de los árboles, y los extendían por donde había de pasar. Y las turbas que iban delante, como los que seguían, clamaban diciendo: ¡Hosanna al Hijo de David; bendito el que viene en nombre del Señor!

Con un ilusionado recuerdo de olivos y vítores se abre el gran portón —solemne, jugoso y ancestral—de las hondas conmemoraciones de la Pasión de Cristo. Es el Domingo de Ramos el gran ventanal litúrgico que se abre de par en par para dar paso a la cárdena e intensa luz de unos misterios que se obraron hace veinte siglos y cuyos recuerdos se transmiten de generación en generación con una unción indeclinable.

Domingo de Ramos, jornada primera de la dolorida semana mayor que ha de culminar con la gloria blanca, transparente y maravillosa del Señor, proclamando majestuosamente la realidad de su eternidad.

Domingo de Ramos, la Semana Santa empieza; el evangelio de esta fecha pone ante nuestra consideración todo el pasaje de la Pasión de Jesucristo; pero la característica conmemoración litúrgica de la jornada es la entrada de Cristo en Jerusalem, de donde no habría de salir ya sino con una Cruz camino de su sacrificio.

Entrada de Cristo en Jerusalem: «Y una gran muchedumbre de gente tendía por el camino sus vestidos; otros, cortaban ramos de los árboles, y los extendían por donde había de pasar». Las gentes aclamaban al Hijo de David, y bendecían al Cristo, a Jesús, que venía en nombre del Señor. Parecía sonar la hora definitiva de Cristo sobre la tierra.

Y bien sabía Cristo que su hora definitiva estaba cerca; pero no en el sentido que las apariencias exteriores anunciaban. La hora del Maestro se estaba acercando a pasos lentos, pero agigantados. El reloj de los universales destinos dejaba que sus agujas caminasen lentamente, pero a temblorosas y escalofriantes zancadas, hacia la más tremenda y trascendental hora de la humanidad; llegaba la hora en que el mundo se iba a rebautizar. A rebautizar con sangre. Con la sangre, precisamente, de aquél Jesús a quien las turbas aclamaban frenéticamente.

Dentro de la Pasión de Cristo se esconde el gran mensaje de la volubilidad humana; nunca la inconsecuencia de las masas se ha mostrado tan descarnadamente como en este hecho histórico que se inicia el Domingo de Ramos y se culmina en la tarde del Viernes Santo. Los mismos que le aclamaban como enviado de Dios, se mofaban días más tarde de su realeza; los que tendían sus vestidos por el suelo para que Cristo pasase sobre una borriquilla, pedían su condenación prefiriendo la vida de Barrabás; los que llenaron de estruendo los espacios con vítores al Hijo de David, cometían la felonía de quitarle la vida a la vuelta de tres o cuatro días.

Una gran lección que solemos saborear pocas veces, abrumados por la crudeza y hondura de los misterios de estos días: la inconsecuencia, la volubilidad, la superficialidad.

Ahora, al abrirse el amplio ventanal de la Pasión de Dios, comencemos en esta primera jornada —Domingo de Ramos— por leer el mensaje de la inconsecuencia humana, que nos ofrecerá una lección que seguimos necesitando: la lección de la forja de convicciones. No nos manifestemos, hasta que no llevemos la seguridad en nuestros corazones; pero una vez que nos hayamos asegurado en la verdad, no cometamos la insensatez de renegar de ella. No nos conformemos con amar hoy al Señor; tengamos el firme propósito de no venderle mañana.—A. A. S.

S. I. CATEDRAL. — Día 14: Dominica II de Pasión o de Ramos. Misas rezadas a las siete y media, ocho, ocho y media y nueve. A las diez, dará comienzo el Coro con el canto de Prima. A continuación tendrá lugar la bendición y distribución de ramos, que efectuará, revestido de Pontifical, el Excmo. y Rvdmo. señor Obispo, y más tarde, la procesión de ramos por las naves y claustro de la S. I. Catedral.

Posteriormente, dará comienzo la Santa Misa solemne y el canto de la Pasión, por la Capilla de la Catedral y la Schola Cantorum del Seminario.

A la una, misa rezada en el altar del Trascoro, durante la cual predicará el M. I. Sr. Lectoral, don Antonio G. Lamadrid.

A las siete de la tarde, rezo del Santo Rosario en la Capilla del Sagrario.

NTRA. SRA. DE LA CALLE. — *Domingo de Ramos.*—Misas desde las siete y media y sucesivamente a las medias hasta las once y media, y la última, inmediatamente después de la procesión de Palmas. A las nueve, solemne Bendición de Palmas y Ramos y Misa con Pasión cantada.

A las diez y media, radiada para enfermos.

A las doce y media, saldrá la Procesión de las Palmas, llamada vulgarmente de «La Borriquilla».

Por la tarde, a las siete y media, después del ejercicio del Vía Crucis, comenzará el solemne tradicional Triduo que la Cofradía Penitencial dedica al Santo Sepulcro, con Sermón a cargo del Rvdo. P. José Merino, dominico, Maestro de Novicios del Convento de San Pablo, de esta ciudad, terminando con cánticos de Penitencia.

SAN FRANCISCO. — A las nueve de la mañana, solemne bendición de ramos y procesión.

A las seis y media de la tarde, misa vespertina. Al final, Vía Crucis.

VENERABLE ORDEN TERCERA DE S. FRANCISCO. — Mañana, domingo de Ramos, Fiesta mensual de Regla. A las ocho y media, solemne Bendición de Ramos, teniéndose a continuación la Misa rezada, por el M. I. Sr. D. Marciano Bartolomé, Terciario Franciscano.

A las doce y cuarto, saldrán los Hermanos desde esta Capilla, hacia Nuestra Señora de la Calle, para incorporarse a la Procesión de las Palmas.

Por la tarde, a las seis y media, Ejercicio Eucarístico, y Corona Franciscana, Plática y Bendición solemne, terminándose con la Procesión del Cordón.

De regreso, se dará a los Terciarios la Absolución General.

SAN PABLO.—Mañana, festividad del Domingo de Ramos, habrá cultos solemnes en esta iglesia. La bendición y distribución de los Ramos comenzará a las diez y media y acto seguido saldrá la procesión por los alrededores del templo. En ella, el coro de novicios cantará las antífonas propias de esta solemnidad litúrgica. Terminada la procesión, comienza la Santa Misa, en la que tres sacerdotes cantarán la Pasión.

El horario de misas es el siguiente: siete y media, ocho, nueve, diez, diez y media y doce. Esta última misa tendrá la lección evangélica el muy reverendo Padre Aniano Gutiérrez, Prior del Convento.

PADRES CARMELITAS DESCALZOS (ROCAMADOR). — Mañana se celebra la fiesta mensual del Niño Jesús de Praga. Por la mañana, a las nueve, Misa de Comunión. Por la tarde, a las cinco, coronita, plática, procesión, consagración y despedida. Las misas se dirán a las ocho, nueve, once y doce. A las diez y media, bendición y distribución de los ramos y acto seguido, procesión alrededor de la Capilla. Los Hermanos Terciarios, tienen Absolución General todos los días de la semana.

COFRADIA PENITENCIAL DE N. P. JESUS NAZARENO.—Mañana domingo, segundo de Pasión (llamado antes «de Ramos»), en la Capilla de esta Cofradía, una vez terminada la Santa Misa, que como de costumbre dará principio a las once, tendrá lugar la imposición de medallas o insignias de Cofrade, a todos aquellos Hermanos y Hermanas que no la tengan todavía impuesta.

Se ruega a todos los que deseen imponérsela, que procuren estar en la Capilla, a la terminación de la Misa, o sea, a las once y media aproximadamente, para que puedan ostentar debidamente la insignia de la Cofradía en las procesiones de la próxima Semana Santa.

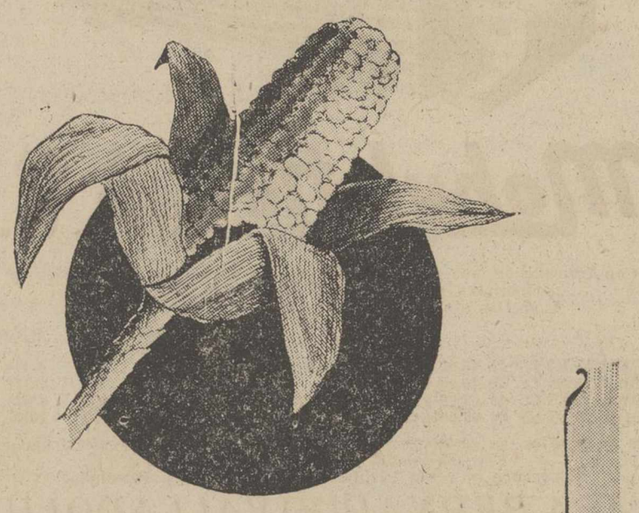
LABRADOR, AGRICULTOR...
Siembra MAIZ y DESCANSA, los modernos secaderos instalados en Palencia por la firma comercial Victoriano de Vena, te garantizan un perfecto secado de tu cosecha, asegurando así el mejor rendimiento de tus maizales
INFORMES:
Teléfonos 3249
2973 - 1475
PALENCIA

POMPAS FUNEBRES
Hontiyuelo
CASA FUNDADA EN EL AÑO 1880
Mayor, 134-180. Tfns. 1707, 1582, 1850 y 2060. — PALENCIA

M.C.D.2022

Deportes

El torneo internacional de fútbol juvenil

No tiene grandes esperanzas la Selección de Bélgica

Bruselas, 13. — Los técnicos de fútbol belgas no abrigan grandes esperanzas sobre la actuación del equipo juvenil nacional en el Torneo Internacional que se celebrará este mes en España.

Aun cuando los juveniles belgas vencieron recientemente a la Selección de Luxemburgo, por ocho goles a cero, este resultado no se toma en Bélgica como indicación del posible éxito belga en España. El equipo luxemburgués, fué demasiado débil para permitir llegar a conclusiones sobre el encuentro. Además, el equipo belga sólo marcó un tanto en su partido contra el equipo juvenil holandés, que demostró tener más clase y ser superior al once luxemburgués.

Los técnicos dicen que la defensa belga, aparte del portero Lemaire, quien puede ser considerado seguro en la Selección, deja mucho que desear, notándoles la falta de seguridad en sí misma.

Los medios tuvieron una lucida actuación en el partido contra los holandeses. Se trata de Schallenberg y Busschots, que ya participaron en el Torneo Internacional juvenil del pasado año.

Se espera que estos tres jugadores mencionados sean el bloque sobre el que se forme el equipo nacional belga.

En lo que se refiere a la delantera, Bélgica presentó dos líneas atacantes diferentes en el encuentro contra Holanda, por lo que es posible que se designen a los mejores de ambas para que se desplacen a España. Aunque tal delantera estaría formada por los mejores elementos individuales, se admite en ésta que compondrán una línea falta de compenetración, ya que no han tenido suficiente tiempo para conocerse entre sí.—Alfil.

Nota de la Federación Española de Atletismo

Muestra su disgusto por algunos comentarios publicados en ocasión de la visita de un preparador británico

Madrid, 13. — La Real Federación Española de Atletismo ha distribuído la siguiente nota de Prensa:

«La Real Federación Española de Atletismo quiere hacer público su disgusto por la inserción de alguna nota de Redacción como las aparecidas comentando la noticia referente al atleta inglés Read, lanzador de la jabalina «a lo español» y la llegada de su entrenador Really a San Sebastián para observar el lanzamiento de la jabalina.

Debido a las gestiones que se vienen llevando a cabo, entre las cuales señalamos la próxima visita a España, a primeros de mayo, de míster Donald Pain, para presenciar una exhibición de barra española en Barcelona, estas manifestaciones pudieran ocasionar una dificultad en las gestiones que con la I. A. A. F. se tienen entabladas en los actuales momentos y de las cuales esta Federación Española de Atletismo espera pueda surgir en fecha próxima un indudable triunfo de la buena causa de los métodos españoles de lanzamiento».—Alfil.

EMPIEZAN A LLEGAR LOS EQUIPOS DE DIVERSAS NACIONES

San Sebastián, 13. — Ayer por la noche han llegado a la frontera de Irún los equipos internacionales juveniles de Francia y Checoeslovaquia.

Los checos forman una expedición de 21 personas que han seguido el itinerario Praga, Bruselas, París, Hendaya. Son 16 jugadores y a su frente viene el federativo Vogl, así como el entrenador Mosil-Mil.

También figuran en la expedición un médico y un periodista.

El grupo francés lo integran 18 jugadores, el entrenador y el presidente de la Federación Juvenil de Fútbol, M. Pecaud.

Hoy es esperado el equipo de Bélgica.—Alfil.

LLEGA A BARAJAS EL PRESIDENTE DE LA COMISION DE FUTBOL

Barajas, 13. — Procedente de París ha llegado el presidente de la Comisión de fútbol juvenil de la UEFA., señor Pelletier, con el secretario de organización, señor Krachay, que vienen para asistir a los encuentros del Campeonato juvenil.

En el aeropuerto fueron recibidos por el secretario de la Federación Española de Fútbol, don Andrés Ramírez.

También, por vía aérea, y procedente de Francfort, llegó la Selección de juveniles de fútbol alemán.

La expedición la componen 21 personas entre jugadores y directivos. Preside el presidente de la Federación alemana de Fútbol, señor Kart Bernaud, y al frente de los jugadores viene el entrenador Helmut Schoen.

Fué recibido por los señores Carabantes, Martínez y Laita, en representación de la Federación Española de Fútbol.—Alfil.

CAZA

El acotamiento de términos municipales en nuestra legislación

Vaya por delante la afirmación de que el acotamiento de todo un término municipal, es abusivo e ilegal. Para que un terreno tenga la condición de acotado, necesita reunir los requisitos que determina el párrafo segundo del artículo séptimo del reglamento para la aplicación de la Ley de Caza que lleva fecha de 3 de julio de 1903 y que son: estar bajo una linde, ser propiedad «de un solo dueño», tener colocado visiblemente hitos, cotos o mojones (salvo las excepciones ya conocidas) para determinar sus linderos y estar dedicados a cualquier explotación agrícola o industrial siendo secundaria la de la caza. Sólo pues, en el supuesto, verdaderamente excepcional, de que un término municipal pertenezca a un solo propietario, podrá llevarse a efecto «legalmente» esta clase de acotamientos.

Ha habido algún autor (Ferrer Martín en su obra «Delitos y Faltas de Caza»), que defiende la posibilidad de esos acotados, fundándose en el R. D. L. de 13 de junio de 1924 que autorizaba a formarlos integrándolos con todo un término municipal; pero hay que reconocer, que el autor se enreda un tanto en sus propios razonamientos, sobre todo cuando trata de explicar la compatibilidad o falta de oposición entre esta norma y el artículo séptimo del vigente Reglamento.

El decreto de 1924, ni está vigente con el rango con que nació, ni es dable su aplicación como norma secundaria dada su abierta oposición con lo que es primaria en esta materia. Trataremos de explicarlo: El artículo primero del decreto de 15 de abril de 1931, dió a los diversos departamentos ministeriales, un plazo que finalizaba el día primero de junio del mismo año, para que revisaran la obra legislativa de la Dictadura, y proponer al Consejo de Ministros la inclusión de los respectivos y titulados decretos-leyes de aquélla, dictados con carácter general, en alguno de los grupos que el mismo enumera. En el párrafo segundo del artículo segundo, se dispuso que los decretos-leyes, que al llegar el primero de junio, no hubieren sido objeto de expresa declaración, se entenderán comprendidos en el grupo c) y por tanto, reducidos al rango de preceptos reglamentarios sólo válidos y aplicables en cuanto se conformen con el texto anterior y superior de leyes votadas en Cortes. El repetido decreto de 1924 quedó incluído en este grupo. Ello y su carácter secundario, reglamentario, es reconocido por el autor citado y por eso es más de extrañar, pretende basarse en él para sostener el acotamiento de que nos ocupamos. Pero es que a mayor abundamiento, la orden de 23 de junio de 1933 dispone que «el decreto de 13 de junio de 1924... y en general, todos los que en materia de caza fueron promulgados por la Dictadura, quedan reducidos al rango de preceptos reglamentarios, sólo válidos y aplicables en cuanto se conformen con el texto de la Ley de Caza de 16 de mayo de 1902, y preceptos que la completan promulgados con anterioridad al 13 de septiembre de 1923, que «son las únicas normas vigentes».

La vigencia de las órdenes dictadas es incuestionable, pues la legislación del nuevo Estado en materia de caza, se ha ido limitando a fijar las fechas de apertura y cierre de su ejercicio en las distintas temporadas, tomar medidas para evitar los daños en algunas especies, prohibir la caza de otras, etc., pero sin dictar ninguna derogatoria de aquéllas, antes al contrario, hay una declaración implícita de su vigencia en la orden de 9 de marzo de 1954, dada la referencia al párrafo segundo del artículo séptimo del vigente Reglamento.

A la vista del tal legislación, forzoso es llegar a la conclusión de que el tan repetido decreto, no puede ser invocado para basar en él, con éxito, el acotamiento de términos municipales, ya que está en abierta oposición con los términos claros y precisos del artículo séptimo del Reglamento. Decir lo contrario, es no ver o no querer ver la manifiesta antinomia entre ambas normas. ¿Es que cabe más disparidad entre exigir que sea uno solo el propietario del coto, y permitir lo constituyan los innumerables que puede haber en un término? Como si no bastara este razonamiento ahí está la orden de 20 de junio de 1932 que refuerza nuestra postura al decir... «por tanto, no pueden considerarse tales acotados, las fincas en que falte alguno de estos requisitos, es decir, los del artículo séptimo del Reglamento".

La tesis que defendemos tiene además el aval del tan buen cazador como eminente publicista en materia de caza, don Joaquín España Cantos, coronel de la Guardia Civil y director de la revista de Caza y Pesca, quien en el número 114 de la misma y bajo el título «Cazadores... a cazar» dice, entre otras cosas, lo siguiente: «Uno se quejaba del acotamiento abusivo de términos municipales y pretendía que la Federación Nacional se dirigiera a la Superioridad para remediar tal arbitrariedad. Le hicimos ver que la Asociación de donde partía tan justificada queja tenía una personalidad jurídica que debía velar por los indiscutibles derechos de sus asociados, dirigiéndose directamente al gobernador civil para que hiciera saber a los alcaldes que estaban en un lamentable error al considerar como «acotado» todo el término municipal que no reunía los requisitos que marca clara y terminantemente el artículo séptimo del Reglamento de Caza, y que, por consecuencia, los cazadores, asociados o no, tenían perfecto derecho a cazar en él, dentro de las fincas que no estuvieran cercadas, amojonadas, sembradas o con cosechas pendientes de recolección».

Por último, para terminar, y examinando la cuestión, no ya en el terreno netamente jurídico, sino puramente humano, hay que reconocer que la aspiración a que en todo término municipal quede un espacio libre para que puedan cazar los humildes, es tan legítima y representa una tendencia tan moderna y exenta de pasión, que merece el respeto y protección de todos. Por eso en nombre de esa clase que no puede permitirse el lujo de tener acotados o vedados (bien por falta de medios económicos o de clase como cazador), pido a la Sociedad Venatoria, interceda acerca del Excmo. Sr. Gobernador Civil, para que éste corte el mal que parece iniciarse en nuestra provincia, negando todo apoyo a cualquier pretensión de acotar un término municipal entero y cursando a los alcaldes las órdenes oportunas.

José Cortés Núñez

Palencia, abril de 1957.

JULITA
Faja Spostex, Sostenes Belkor

ESCRIBANIAS DE LUJO. ARTISTICOS MODELOS, EN I. G. DIARIO-DIA

Mañana en La Balastera, Castilla - Juvenil de Zamora

El Atlético de Palencia jugará en Ponferrada un decisivo encuentro

A las 4'45 de la tarde del domingo, comenzará en La Balastera el partido de Liga que ha de jugarse entre el Castilla y el Juvenil de Zamora, correspondiente al Campeonato de Liga.

Ya hacíamos destacar ayer la circunstancia de que el equipo visitante tiene como principal característica su entusiasmo y su juventud. Al ponerse frente a un conjunto como es el Castilla, que también tiene parecidas cualidades, aunque une a ellas un fútbol bastante depurado, como se ha podido comprobar en los últimos encuentros, hace que sea interesante ver la pugna por llevarse los dos puntos.

No puede ya el Castilla dejarse llevar ni un solo punto en los partidos que le quedan en su casa, siquiera para continuar en la buena posición que tiene en la tabla general de clasificación. Y así creemos que sucederá por lo menos en este domingo. Claro está que no tendrán que descuidarse los muchachos del gran Martín y harán bien en dar cuanto puedan desde que salten al campo hasta que se dé el pitido final.

El Castilla presentará la siguiente alineación:

Chico; Bercianos, Martín, Ibáñez; Gus, Tito; Medina, Nando, Emilio, Mari y Abad.

Así, que no habrá que perderse este encuentro entre palentinos y zamoranos.

El equipo del Atlético Palencia salió esta tarde para Ponferrada, a fin de celebrar mañana domingo el interesante partido de fútbol contra el titular de dicha población:

Los morados se alinearán así:

Pampols; Armando, José Luis u Horacio, Zuloaga; Briansó, Vázquez; Titos, Errasti, Félix, Madorrán y Rebollos. Suplente, Julines.

Acompañan al equipo, aparte del delegado señor Arias, el Presidente señor Carriedo, la madrina, señorita Carriedo, y algunos directivos y seguidores habituales.

Es bien conocido en los círculos deportivos de los tres primeros puestos de la clasificación del décimocuarto grupo, la importancia que para el Atlético Palencia tiene el encuentro de Ponferrada, por lo que nuestros jugadores sabrán desarrollar un magnífico encuentro que justifique plenamente las esperanzas que la afición palentina tiene depositadas en el Club que lleva el nombre de Palencia.

Es de hacer constar la ilusión y el espíritu de todos y cada uno de los jugadores morados por llegar a clasificarse y poder jugar la liguilla de ascenso. Como ellos mismos dicen, «queremos, porque así lo sentimos, hacer todo lo que humanamente esté de nuestra parte, para que Palencia, esta capital que se nos ha metido en el corazón y por la que sentimos una entrañable ilusión, tenga la categoría deportiva que merece". Que así sea.

Se desmiente el traspaso al Barcelona del guardameta argentino Rogelio Domínguez

Buenos Aires, 13. — Luis Chamizo, presidente del Club de fútbol Rancings, ha manifestado que el guardameta internacional y titular del equipo, Rogelio Domínguez, no será transferido a ningún Club español.

El traspaso de Domínguez al Barcelona había sido anunciado por la Prensa deportiva local, que lamentaba el alejamiento de uno de los titulares de la Selección argentina.

En vísperas del reciente Campeonato de América del Sur, celebrado en Lima, el equipo nacional perdió a su extremo titular, Garabal, que pasó a las filas del Atlético de Madrid. —Alfil.

Regalos en Alcoy para llenar el campo de fútbol

Y consiguieron verdaderos llenos

Alcoy, 13. — El Alcoyano, actualmente líder del noveno grupo de la Tercera División, llenó enteramente el Campo del Collao, como en los tiempos de permanencia en Primera División, en su último partido contra el Villarreal. La Directiva alcoyanista consiguió ver repleto el Campo del Collao con el anuncio del regalo de un ajuar de novia valorado en cinco mil pesetas, para la señora o señorita agraciada en un sorteo, con entrada enteramente gratis al campo, siempre que fuera acompañada de caballero. Al objeto de que tampoco deserte el público para el próximo partido, la Directiva alcoyanista anuncia la instalación de puestos de meriendas y refrescos, orquestinas y demás diversiones verbeneras en las inmediaciones del terreno de juego.—Alfil.

PUSKAS ha firmado su ficha por el Milán

Su compromiso es por cuatro años

Inz (Austria), 13. — El jugador de fútbol Ferenc Puskas, de Hungría, ha firmado un contrato por cuatro años con el equipo italiano internacional, de Milán.

Por la firma se estipuló una cantidad de 180.000 dólares. Puskas recibirá, además, 600 dólares en concepto de sueldo mensual.

La prohibición de la FIFA por la que Puskas estaba suspendido terminará el primero de septiembre.

Puskas, que marchará a Milán en las próximas seis semanas, ha manifestado que en las últimas semanas ha perdido seis kilogramos de peso, con el fin de aumentar su velocidad.—Alfil.

Conferencia de "Primeros Ministros"

El 26 de Junio en Londres

Ottawa, 13.—El Canadá está conforme con la fecha del 26 de junio próximo para celebrar en Londres una conferencia de primeros ministros de la Commonwealth, según ha manifestado el primer ministro, Saint Laurent.

Al contestar en la Cámara de los Comunes a una pregunta del dirigente de la oposición, John Diefenbaker, acerca de las informaciones recibidas en Londres en las que se dice que Canadá deseaba el aplazamiento de la conferencia hasta el mes de julio, el primer ministro contestó que este país y otros de la Commonwealth, sin especificar nombres, habían dado su conformidad a la fecha del 26 de junio.—Efe.

Alberto Torres Andrés
Farmacéutico-Bacteriólogo y Químico Diplomado de Sanidad
ANALISIS CLINICOS
Laboratorio: Menéndez Pelayo, 19, segundo. Tel. 1947

UD. PRECISA UN BUEN RELOJ
TODAS LAS MARCAS MUCHISIMOS MODELOS ESPECIALIDAD EN CERTINA
MAXIMAS FACILIDADES DE PAGO GARANTIA TOTAL
CATALOGO GRATIS
LOGAR
APART. 9109 - MADRID

Campeonatos laborales

La jornada de mañana

Mañana, en el Estadio de la Juventud, tendrá lugar la primera fase de las semifinales del Campeonato de Fútbol Laboral, con dos encuentros de gran interés.

A las once y cuarto, se enfrentarán los equipos de la Primera Piedra y de Deportes Lin, encuentro que podemos decir enfrenta a los dos mejores equipos participantes en el Torneo. Es de difícil pronóstico dado la gran igualdad de fuerzas y más en encuentros como estos en los que las circunstancias influyen más de la cuenta.

A las 12'45, se jugará el segundo encuentro entre los equipos de la Cehosa-Azucarera de Venta de Baños y el del Parque Móvil palentino. Los chicos del Venta de Baños se han mostrado muy incisivos ante la puerta contraria, pero creemos sucumbirán ante el mejor juego de los «automovilistas», pero por las mismas circunstancias a que nos referimos en el encuentro anterior, la cosa no está muy clara.

Como «aperitivo» a esta interesante jornada, a las diez en punto de la mañana, se enfrentarán los equipos de Casa Neira y Cerámica-Azucarera de Monzón, poniendo en juego los puestos quinto y sexto.—J.

JULITA
Vea exposición Domingo Ramos

BOLSA Y FINANZAS

BREVE RESUMEN DE LA SEMANA BURSATIL

Información facilitada por el BANCO DE BILBAO

La Bolsa sigue titubeando y no acaba de encalmarse y encontrar su nivel. Las noticias de Jaén la impresionaron vivamente pero volvió a enfriarse; ha hecho algunos pinitos alcistas, pero de nuevo se generaliza la desgana. Está indecisa y, el papel, sin ser excesivo, domina las sesiones.

El corro bancario es el que se ha mostrado más firme, destacando el Banco de España con 50 duros, seguido por el grupo minero, en el que al final, Rif quedaba muy solicitado.

Petróleos, lo mismo que Rif, empujados por Barcelona, mejoraron los cambios después de hora y al final parece que se extendía algo la corriente compradora.

BOLSA DE MADRID
Cotizaciones

	5-4	12-4	Dfs.
BANCOS			
España	780	830	+ 50
C. Industrial	267	275	+ 8
Exterior	475	495	+ 20
Central	792	803	+ 11
Banesto	912	955	+ 43
Hispano	783	795	+ 12
Rural	432	430	— 2
Popular	635	645	+ 10
ELECTRICAS			
H. Española	370	363	— 7
Cantábrico	260	260	=
Nansa	200	201	+ 1
Sil	298	304	+ 6
Sevillana	211	210,5	— 0,5
Madrileña	270	263	— 7
FECSA	315	310	— 5
Fenosa	270	273	+ 3
Leonesas	262	258	— 4
Chorro	176	180	+ 4
R. Zaragoza	175	172	— 3
SIDEROMETALURGICAS			
A. FF. CC.	624	647	+ 23
M. y Cons.	278	273	— 5
Metálicas M.	229.5	229	— 0,5
Seat	295	295	=
Fasa	410	420	+ 10
MINERAS			
D.-Felguera	464	496	+ 32
Rif	797	840	+ 43
Guindos	337	350	+ 12
Ponferrada	900	950	+ 50
QUIMICAS			
Explosivos	445	449	+ 4
Petróleos	867	850	— 17
Hidro-Nitro	260	260	=
Q. Canarias	720	725	+ 5
CONS. E INMOBILIARIAS			
Dra. y Cons.	265	253	— 12
P. del Ebro	172	170	— 2
U. Metrop.	675	685	+ 10
I. Metrop.	235	224	— 11
Alcázar	145	141	— 4
Urbis	280	262	— 18
Ceisa	130	120	— 10
Cantabria	166	160	— 6
Vallmoso	295	295	=
ALIMENTACION			
Ebro	520	520	=
El Aguila	632	640	+ 8
G. Azucarera	222	225	+ 3
TEXTILES			
Fefasa	285	278	— 7
Sniace	450	473	+ 23
VARIAS			
Campsa	220	225,5	+ 5,5
Cons. N. P.	265	265	=
Tabacalera	205	210	+ 5
Telefónicas	359	360	+ 1
Marconi	150	155	+ 5
Transm.	250	250	=
M. Madrid	199	198	— 1
Unión-Fénix	4.550	4.550	=
Hidrocivil	170	170	=
Nicas	295	310	+ 20

BOLSA DE BILBAO
Cotizaciones

	5-4	12-4	Dfs.
BANCOS			
B. de Bilbao	1.070	1.080	+ 10
B. de Vizcaya	960	935	— 25
NAVEGACION			
Navegación	925	925	=
M. Nervión	4.775	4.775	=
N. Aznar	3.460	3.390	— 70
N. Bilbaína	2.100	2.100	=
Vascongada	2.500	2.500	=
QUIMICAS			
P. Española	740	720	— 20
Sefanitro	535	527,5	— 7,5
Siga	215	218	+ 3
Unquinesa	390	400	+ 10
Resinera	215	209	— 6
Nicas	315	300	— 15
VARIAS			
A. y Comercio	160	160	=
Vascongados	158	159	+ 1
S. Menera O.	290	285	— 5
S. Menera P.	405	395	— 10
SIDEROMETALURGICAS			
A. Hornos	423	426	+ 3
B. Wilcox	690	660	— 30
Basconia	800	785	— 15
Echevarría	575	575	=
Euskalduna	870	850	— 20
Mondragón	1.200	1.175	— 25
S. Bárbara	290	290	=
ELECTRICAS			
Iberduero O.	355	362	+ 7
Iberduero P.	344	357	+ 13
Iberduero N.	350	351	+ 1
Iber. N. L.	322	329	+ 7
Iber. N. S. L.	1.340	1.365	+ 25
Viesgo	300	295	— 5
R. Zaragoza	177	174	— 3

BANCO DE SANTANDER
Fundado en 1857
Banca-Cambio-Bolsa
Caja de Ahorros
Mayor Pral., 70. PALENCIA

RELOJES SUIZOS
MUCHOS MODELOS
ENVIAMOS, POR CORREO HASTA SU DOMICILIO SIN GASTOS.
CONTADO Y PLAZOS
ROTVAL
DESDE 45 Pts. AL MES SIN FIADOR NI ENTRADA. HASTA 20 AÑOS DE GARANTIA. GRANDES DESCUENTOS PAGANDO AL CONTADO.
PIDA FOLLETO "VAYA A LA HORA"a: ROTVAL S.A. APARTADO 678 - MADRID
ADMITIMOS REPRESENTANTES

JULITA
Preciosos juegos ropa interior

BANCO DE BILBAO
Banca — Operaciones de Bolsa — Pago de negociables de trigo
Mayor Pral., 113. — PALENCIA

Siempre vence
El Gran Vino Sansón es diferente a los demás por su gran calidad.
El mejor aperitivo-reconstituyente.
BARCELÓ-CARLES, S.A. MÁLAGA

Mobylette G.A.C.
Con transmisión por cadena, con horquilla telescópica. La fábrica de ciclomotores y bicicletas más importante de España
A precios sin competencia y materiales seleccionados

	Ptas.	UyC	P.V.P.
MOBYLETTE de 49,90 cc., STANDAR	5 875	499	6.374
MOBYLETTE de 49,90 cc., LUJO	6.875	499	7.374
MOBYLETTE de 63,00 cc., STANDAR	5.995	630	6.625
MOBYLETTE de 63,00 cc., LUJO	6.995	630	7.625

Los de 49,90 cc. se conducen sin carnet y están exentos de matriculación
Con facilidades de pago hasta 20 meses
Exposición y venta exclusiva para Palencia y Provincia
CASA BERNARDO VALLADOLID
Teléfono 2344. — PALENCIA

AGUADO LOSADA
SEGUROS Agencia de "HISPANIA" — Incendios, Accidentes, Automóviles, Cosechas, Robo.
FINCAS: Compra-venta de Rústicas y Urbanas, Solares, Traspaso de negocios, etcétera.
Oficina: Valentín Calderón, 9-1.° PALENCIA
TELEFONO, 2351

F. CALLEJA — Gral. Franco, 19, 2.°. CONSULTA de 11 a 2 y de 4 a 6
MEDICO EX-INTERNO DE LA CASA DE SALUD VALDECILLA
"MEDICINA Y CIRUGIA DE LA MUJER — ESTERILIDAD — PARTO"

LA SEÑORA

† Doña Felisa Bravo López

Falleció en Báscones de Ojeda el día 13 de Abril de 1957

A los 66 años de edad

Después de recibir los Santos Sacramentos

D. E. P.

Su desconsolado esposo don Clemente Estalayo Cosgaya (Secretario de Administración Local de Báscones de Ojeda y Revilla de Collazos); hija Celsa Estalayo Bravo; hijo político Victorino Bravo Vega; nietas Ana María, Milagros y María del Rosario Bravo Estalayo; sobrinos, primos y demás familia,

Suplican una oración por el eterno descanso de su alma.

M.C.D.2022

La vida en la Región

Más de 300.000 pesetas para la mejora y conservación de los monumentos leoneses

Unos turistas lavan su coche en Santander con agua del mar

AVILA

AFICION AL FUTBOL. — Entre los muchos abulenses que el pasado jueves se trasladaron a Madrid para presenciar el partido de la Copa de Europa, entre el Manchester United y el Real Madrid, figuraron unos vecinos de Peñaranda de Bracamonte, que después de sufrir un aparatoso accidente de circulación, prosiguieron su viaje.

Al llegar a las proximidades de Avila, el turismo que conducía don Sergio Sancho colisionó violentamente contra un camión, quedando el pequeño vehículo practicamente destrozado. Trasladados los heridos a una clínica de la ciudad, el único que ofrecía algún cuidado, fué uno de los ocupantes del turismo, llamado Félix Martín, que fué curado de una contusión de cinco centímetros de extensión en la región frontal, por la que se hizo necesario darle varios puntos de sutura. Como no hubo más heridos importantes que lamentar, aparte de los grandes desperfectos del turismo, todo quedó en el susto, pero los peñarandinos alquilaron un taxi y todos ellos se fueron a Madrid a presenciar el encuentro de fútbol citado.

BURGOS

EL FRENTE DE JUVENTUDES EN LA SEMANA SANTA. — El próximo domingo saldrá por las calles burgalesas la procesión de «La Borriquilla», que con tanto éxito ha preparado y llevado a feliz término en años anteriores el Frente de Juventudes de la capital.

Un nuevo motivo viene a dar más esplendor a la del presente año: una banda de música juvenil compuesta por Flechas de la Centuria «Viriato». En el día de hoy y en el Hogar de las Falanges Juveniles, se procederá a la distribución de ramos para la Procesión de Las Palmas, que con tanta brillantez inaugura los desfiles procesionales de la capital burgalesa.

LAS PRIMERAS AUTORIDADES ASISTEN A EJERCICIOS ESPIRITUALES. — En la mañana de ayer se han trasladado a la Cartuja de Miraflores, el Gobernador Civil de la provincia, don Servando Fernández Victorio; Alcalde de la ciudad, señor Jaquotot, y Presidente de la Diputación Provincial señor Fernández Villa, los cuales iniciaron ayer mismo, Ejercicios Espirituales en el histórico monasterio bajo la dirección del magistral de la S. I Catedral Dr. don Angel Ciguenza.

LEON

330.000 PESETAS PARA MONUMENTOS LEONESES. — La Comisión Provincial de Monumentos, ha recibido del Ministerio la relación de créditos concedidos para el presente año a la provincia de León, que se distribuyen de la siguiente forma: Catedral de León, 100.000 pesetas; San Tirso de Sahagún, 80.000; San Miguel de Corullón, 40.000; Castillo de Ponferrada, 60.000 y Murallas de Astorga, 50.000 pesetas.

Los leoneses esperan con ello, que sus piezas valiosas de arte, puedan conservarse en el estado que merecen y mejorar incluso su aspecto y estado de conservación, a fin de que el prestigio y el interés turístico de León no sufran merma.

SIGUE HACIENDO FRIO. — Continúa el tiempo con un frío relativamente intenso. En la montaña continuó durante todo el día de ayer el temporal de nieves, que afecta solamente a las crestas de los Picos de Europa, Mampodre, Pajares y San Isidro. La nieve caída no ha sido mucha, pero a mediodía de ayer proseguía nevando.

Se registran vientos que hacen más desapacible la circulación por la calle y a las 3'45 de la madrugada, se ha registrado un grado bajo cero de temperatura.

SALAMANCA

NUEVO SERVICIO URBANO DE AUTOBUSES. — En la sesión celebrada por el pleno de la Corporación Municipal, se ha aprobado el dictamen de la Comisión de Autobuses, relacionado con la puesta en funcionamiento del nuevo servicio urbano montado por la nueva empresa concesionaria. Dicho servicio se iniciará el próximo día 15 de mayo, incorporándose los dos primeros modernos vehículos de la empresa, que proyecta añadir hasta un total de diez.

Quedan atendidos maravillosamente todos los barrios extremos de la ciudad, por la frecuencia de las comunicaciones y el coordinado horario que se ha trazado por la empresa. Los precios que regirán en las primeras horas de la mañana, desde la Plaza Mayor, serán el cincuenta por ciento de la tarifa ordinaria, en beneficio de las clases trabajadoras.

Los ordinarios son: mínimo, 60 céntimos; intermedio, 70 y 80 céntimos y finales de trayecto de una peseta. Se implantarán también sistemas de abono, sin plazo de caducidad por ahora, con importantes descuentos en el total de los viajes.

AJUSTADORES PRIMERA
NECESITANSE
Escribid indicando condición, edad.
Luis Mitjans, 40. MADRID
(Sr. Targhetta).

DIARIO DE AVISOS

FARMACIAS DE GUARDIA.— Durante la semana están de guardia las Farmacias de don Anastasio Arenal (Barrio del Cristo), y don Antonio de Fuentes (Mayor, número 114).

CUPON PRO CIEGOS

Lista de los números premiados del «Cupón Pro Ciegos», correspondiente al sorteo celebrado el día 12 de abril de 1957.

Premiado con 125 pesetas, número 374. Premiados con 12'50, los terminados en 74.

REGISTRO CIVIL

NACIMIENTO — María del Pilar Fastor García, de Francisco y Pilar, Tercer Barrio Cuarteles.

DEFUNCIONES. — Eustasia Fernández Ganzo, de 41 años, casada, Valverde, 10; Aldegunda Cardeñosa Sánchez, de 63 años, soltera, Panaderas, 3.

Se necesitan albañiles
oficiales de 1.ª y 2.ª. Informes:
PASTOR
M. Lafuente, 20

SANTANDER

UN BAUTIZO «DERNIER CRI». —A las siete y media de la tarde de ayer, muchos paseantes quedaron estupefactos al contemplar cómo un turismo había descendido hasta el dique de Gamazo, por la rampa de Puertochico, deteniéndose a dos metros del agua, en una pista de musgo.

Cuando los espectadores pensaban en algún trágico accidente, un muchachote fornido que conducía el vehículo, apeándose del mismo y sacando una esponja, se dedicó a lavar, con agua del mar, toda la carrocería del vehículo. A su lado, su bella acompañante femenina, contemplaba complacida la escena. Hubo sus exclamaciones de asombro. Terminado el original lavado, el vehículo, no sin antes tomar precauciones para no arrancar con dirección al mar, emprendió rápida carrera con dirección al centro de la ciudad. La «faena» dejó pensativos a los espectadores, muchos de los cuales se preguntaron si el mar en Puertochico tiene especiales propiedades para la conservación de la pintura y del cromado de los coches, o si se trataría de un bautizo «último grito» de la moda.

ZAMORA

BUEN PRINCIPIO DE FERIA. — Se ha iniciado la tradicional feria mensual con bastante concurrencia. En ganado lanar son numerosos los vendedores y aunque hasta el mediodía de ayer, se habían registrado muchas ventas, por el gran ambiente que existe, se espera que alcancen un volumen de operaciones muy considerable.

De los demás ganados, excepto en vacuno, se ha presentado también notable concurrencia.

ALFALFA DESHIDRATADA
La maravilla verde que mejora los alimentos para toda clase de ganado
IMPRESCINDIBLE en la elaboración de todo pienso
ALIMENTA { MUCHO MAS MUCHO MEJOR
Un gran producto al alcance de
GANADEROS
FABRICANTES DE PIENSOS
Recibirá oferta, muestras y un interesante folleto de información, dirigiéndose a
CEDASA
Blancas, n.º 2 ZARAGOZA

Revelaciones de la Estadística

En el mes de Enero se celebraron en Palencia 121 matrimonios

En el mismo mes aumentó la población de la capital en 58 habitantes por exceso de nacimientos sobre defunciones

El número 147 del Boletín de Estadística, correspondiente al mes de marzo pasado, publica las cifras del Movimiento Natural de la Población, relativas al mes de enero del año en curso.

En toda España han contraído matrimonio en el citado mes de enero, 31.218 personas, de las que correspondieron a la provincia de Palencia 242 personas, es decir, se celebraron 121 matrimonios y en la capital 32.

En el territorio nacional nacieron 53.482 niños y niñas, siendo 27.517 los primeros y 25.965 las segundas. Nacieron, pues, más niños que niñas. Pero como murieron 31.462 personas mayores de un año, de cuya cifra pertenecen 15.538 a varones y 15.924 a mujeres, hay en toda la Península un exceso de nacidos vivos en relación a fallecidos, de 22.020 personas. O lo que es igual, la población general ha aumentado en 22.020 habitantes en relación al mes de diciembre de 1955.

En la provincia de Palencia nacieron 228 niños y 231 niñas, con un total, por tanto, de 459 y como fallecieron 272 personas, distribuidas en 137 varones y 135 mujeres, hay un exceso de nacidos vivos en relación a fallecidos de 187 personas.

En la capital, nacieron 110 entre ambos sexos: 62 niños y 48 niñas. Murieron 32 varones y 26 mujeres, en total 58. El exceso, es por consiguiente de 52 personas. La población de la capital ha aumentado, pues, con relación al mes de diciembre en 58 habitantes, Naturalmente que no se tiene en cuenta el movimiento migrativo, ya que estas cifras tan sólo se refieren al Natural de la Población.

La totalidad de habitantes que tiene Palencia (capital), según la Renovación del Padrón Municipal referida al 31 de diciembre de 1955, última confeccionada, es de 44.104. De éstos corresponden 20.057 a varones y 24.047 a mujeres.

Hay como se ve, superávit de mujeres.

La población total de España, con Ceuta y Melilla, según la misma Renovación, alcanza casi los treinta millones, pues se eleva a 29.130.499. Madrid que va a la cabeza, está próxima a los dos millones, pues cuenta con 1.843.705.

El Delegado Provincial de Estadística

ESCAPA LEAL
OTO-RINO-LARINGOLOGO
Consulta y operaciones:
De 11 a 2 y de 4 a 8
MAYOR, 236

L'ORÉAL

PRESENTA SU CONCURSO "REFLEJOS ESTELARES" POR LA CADENA DE EMISORAS DE LA SER

REFLEJOS ESTELARES

Relación de Concursantes a las que han correspondido los 50 vales sorteados en la Emisión del 9 de Abril de 1957. (Sexta Emisión. Cuarto Sorteo).

CITADAS POR LA RADIO:

PILAR ANSOTEGUI. Serrano, 14. MADRID.
ANTONIA TRIAY. Av. Joaquín Pou, 14, 1.º, 2. BARCELONA.
ENCARNACION GOMEZ. Beunza, 54, 2.º, drcha. PAMPLONA.
ROSINA FERRER MARTI. Ferreros Breto, 1. BENICARLO (Castellón).
AMELIA PUCHE PACO. García Morato, 55, 2.º, izqda. ALICANTE.

NO NOMBRADAS POR RADIO:

VILLAR DIAZ-ALLUE. Hermanos Moroy, 1, 2.º, D. LOGROÑO.
IRENE CREIXEL PIQUE. Villafranca, 32. SAN PEDRO DE RIUDEVITLLES (Barcelona).
MARIA DE LA PAZ GARCIA GARCIA. Bermúdez de Castro, 32. OVIEDO.
LOLA ORTIZ BALBUENA. Travesía de la Mascota, 7, 2.º. VALENCIA.
MARTINA GINER. Francoli, 37, pral. BARCELONA.
ENCARNACION SEBASTIAN. San Vicente, 20. Alegre. VILLANUEVA DE CASTELLON.
FELISA ALONSO. Martínez de Azcoitia (Curtidos). PALENCIA.
MARIA AMELIA B. JIMENEZ. Plaza San Julián, 2. SALAMANCA.
DIGNORAB PENA PENA. C. Pardo Bazán, 11, 2.º. LA CORUÑA.
INES MURILLO HIDALGO. General Aranda, 68. PUERTOLLANO (Ciudad Real).
ANGELA IGLESIAS ORTEGA. Cortes, 30, 1, 1. BADALONA (Barcelona).
MARIA CRISTINA BERMEJO. Rúa, 3. SALAMANCA.
ANA MARIA LECHUGA. Tudela, 1. VALLADOLID.
MARIA DE LOS DOLORES PEREZ DE AZPEITIA. Costas, 29, tercero, derecha. VITORIA.
LUZ RAMIREZ CABRERA. Callejón del Tinte, 2, 1. GRANADA.
ENCARNITA FERNANDEZ BALBUENA. Av. Hospital Militar, Casas Adfuf, 2. TETUAN.
ARACELI MIR. Virgen, 29. VINAROZ (Castellón).
PAQUITA TUDURI. Rosellón, 486, 2.º, 2. BARCELONA.
CONCEPCION PRIETO HERNANDEZ. Santa Ursula, 16. TOLEDO.
MARIA DEL PILAR ROBLES DEL RIO. Antón de Jaén, 2, bajo. LINARES (Jaén).
GLORIA DOLORES NAVAS GONZALEZ. General Franco, 32. VILLANUEVA DEL ROSARIO.
CONSUELO PEREZ. Zaragoza, 70, 2. BARCELONA.
BRIGIDA FERNANDEZ. General Pardiñas, 44, 4.º MADRID.
MARIA TERESA PEREZ DE CASADO LLOP. San Pablo, 7, 3.º, izquierda. BURGOS.
MARIA ALBA HERNANDEZ NAVARRO. Doble de Cepa, 29. CORDOBA.
MARUJA GARCIA. Av. Padre Isla, 2. LEON.
JOSEFA CARRASCO JIMENEZ. Pulidos, 10. ANTEQUERA (Málaga).
ROSER TORELLO. Fontanilles, 12. SAN SADURNI DE NOYA (Barcelona).
ANA SUAREZ CABELLO. Plaza de Belén, 19. PILAS (Sevilla).
MARIA LUISA MARTIN ESPADA. Matadero, 20. TALAVERA DE LA REINA (Toledo).
BENITA CENTENO ARRIBAS. San Agustín, 5. SEGOVIA.
CANDIDA PIRMA. Bretón de los Herreros, 3, 3.º, drcha. MADRID.
EMILIANA LEON. Mayor San Agustín, 19. ALCIRA (Valencia).
N. GARCIA DE RUIZ DE VELASCO. «Los Alamos» SOMIO (Gijón).
AURORA AVILA GUTIERREZ. López Pinto. Casas Militares, 13. CADIZ.
ROSARIO FERNANDEZ. Plaza de Santa Bárbara, 2, 6.º. MADRID.
SOLIN GAVALDA MONTOY. General Yagüe, 11, entresuelo. LERIDA.
MARIA DEL ROSARIO BRAVO. Cra. La Cruz «Linares». LINARES (Jaén).
MONTSERRAT ARANZ. Hotel Sonmoll. CALA RATJADA (Mallorca).
ROSA BONAFONT CABRE. Chalet R. Deportivo s/n. REUS (Tarragona).
ALICIA PEREZ NOGUEROL. Santiago, 22, 1.º, drcha. ZARAGOZA.
MILAGROS LUNA DE MANZANOS. YEBRA (Guadalajara)
ADELA OBESO. S. Juan B. LOS CORRALES DE BUELNA (Santander).
ROSA MARIA SERAL. Coso Bajo, 43, 2.º. HUESCA.
CONCHITA QUINCOCES. Av. del Generalísimo, 132. GRANOLLERS (Barcelona).

Escuche "Reflejos Estelares" todos los martes a las 9'30 de la noche, por la cadena de Emisoras de la SER y todos los días a TIP y TOP, a las 7'30 de la tarde en la VOZ DE MADRID

CEMENTOS HONTORIA, S. A.
(CEHOSA)
DISTRIBUIDOR PARA PALENCIA Y SU PROVINCIA
"ARROYO"
FABRICA DE PIEDRA ARTIFICIAL
Almacén: C. Alisal, 41. Telf. 1519
Oficinas: Mayor, 75. Telf. 2042

Elixir Estomacal
SAIZ DE CARLOS
Indicaciones: Dolor de estómago, acidez, dispepsia, vómitos, diarreas en niños y adultos, dilatación y úlcera de estómago; tonifica, ayuda a los digestiones y abre el apetito.
VENTA EN FARMACIAS
ESTOMAGO INTESTINOS
(C. S. n.º 254)

GRANJA "BLANCO"
Autorizada de Multiplicación
Controlada por C.E.A.S.
Pollitos recien nacidos y de todas las edades
GRAN SELECCION - EXTRAORDINARIO VIGOR
Harinas de Pescado, Conchilla, Hueso, Carne: Productos Químicos
MATERIAL AVICOLA
Modesto Lafuente, 19 - PALENCIA

anuncios por palabras

siempre BUENA MUSICA con

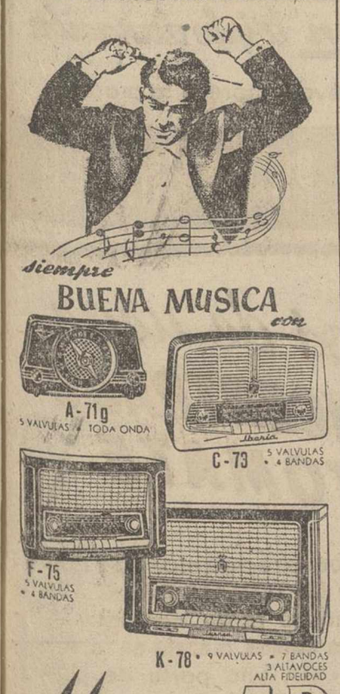

Iberia
Primera Marca en Calidad
DISTRIBUIDOR OFICIAL
SURGE, S. L.
D. Sancho, 5 Mayor, 75
PALENCIA
(Necesitamos agentes vendedores en la provincia).

Alquileres

SE ARRIENDAN cuadras durante la feria. El Pañero. Torquemada.

ARRENDARIA la caza en finca particular o término municipal de Palencia o Burgos, abundante en perdiz. Ofertas al Apartado 503, de Bilbao.

Automóviles

VENDO coches pequeños o se cambiarían por motos o se cambian. Garage Figuero. Palencia.

CAMION «Seddon», reductora, seminuevo. Roldán. Rualasal, 5. Teléfono 8141 Santander.

VENDO 4-4, nuevo; teléfono, 35. Aguilar de Campoo.

VENDO coche siete plazas. S. P., por adjudicación. Garaje Fuentes.

Compras

COMPRO camioneta de 2.000 a 2.500 kilos, buen estado. Teléfono 1896. Palencia.

COMPRARIA máquina escribir usada. Maximino Población. Venta de Baños.

COMPRAMOS - vendemos camiones gas-oil, gasolina, nuevos y usados, admitiendo cambios. Garage "AS". Calle Salamanca, 15. (Metro Estrecho). Madrid.

HUESO animal compraría. Ofertas: Apartado, 52. Vigo.

COMPRAMOS retales papel viejo, pagamos buenos precios. Almacén General Mola, 124. Teléfono, 2943.

Enseñanzas

SE DAN CLASES de latín, bachillerato. Queipo de Llano, 20, bajo, derecha.

Fincas

SE VENDE finca en Palencia, diez hectáreas, riego pie, frutales plena producción, amplias edificaciones. Explotación ganadera. Informes, cinco a siete. Teléfono, 1678.

VENDO casa propia para obrero. Severino Abia. Villalobón.

SE VENDE una casa en Villasila de Valdavia. Para tratar, en Villanuño de Valdavia. Heraclio Ruiz.

VENDO varias casas céntricas, pisos libres y solares. Informes: Suances. Cardenal Almaraz, 17. Palencia.

PISOS nueva construcción, calefacción, baño, bien situados, precios interesantísimos, más local de negocio uno de ellos. Urge venta. Informes: Suances. Cardenal Almaraz, 17.

Ganados y aves

SE VENDEN cuatro carneros sementales. Informes, señor Escobar. Plaza de León, 2.

VENDO un ternero para el suero. Carretera Santander. Benjamin de la Cruz.

EN SECRETO... Su vecina da a sus pollitos y gallinas Galliol. Premiado en varias exposiciones.

VENDO 30 borras y sobreborras emparejadas. Donata Durántez. Bustillo del Páramo.

VENDO 40 ovejas emparejadas. Pedro del Dujo. Valles de Valdavia.

VENDO 250 pollitas dos meses. Fidel Sanmillán. Villaneceriel.

POLLITAS superseleccionadas. Todas edades. Hijos Abel González. Miguel Iscar, 14. Valladolid.

VENDO 200 pollitas dos meses. Puente Don Guarín. Huerta Nanclares.

Maquinaria y Reparaciones

ENSACADORAS «La Triunfadora», de tres ventiladores. Las más conocidas y de mejor trabajo Motores eléctricos «Siemens» y «A. E. G.». Motores a gasolina «Rex». Cable bajo goma, correas, poleas. Almacenes Maquinaria Ortega y Ortiz de Zárate. Berruguete, 12. Palencia.

GRUPOS para riegos gasolina y eléctricos, correas, poleas, mangueras, accesorios en general y arados caballería y tractor, diferentes tipos. Tejeda y Cía.

SEMBRADORAS tipos «Hoossier» y «Empire», de botas y ballestas, grades, arados varios tipos. Almacenes de Maquinaria, Sobrinos de Fidel Diego. S. R. C. Palencia.

SEGADORAS, guadañadoras, de acero, "El Ciervo". Aventadoras, ensacadoras, motores, vuelve trillas, poleas, grasas y aceites, repuestos en general. Almacenes Pinacho.

SE VENDE un motor C. L., nuevo. Naveros de Pisuerga. Arturo del Mazo.

MAQUINAS punto, patentadas, procedimiento italiano, con aparato dibujos (Jacquards). Rematadoras tres hilos. Máximas garantías. Facilidades. Imperio. Montera, 32. Madrid.

MAQUINAS tejer punto, «Juca». Ultimos modelos. Manuales, eléctricas. Tejido vertical y cenefas. Enseñanza gratuita, domicilio. Rematadoras para confeccionar. Agujas, accesorios. Antes comprar consulte Casa Esteban. Talleres: General Franco, 59.

VENDO motor Rex de 20 H. P., dos cilindros, refrigerado por aire, seminuevo, a toda prueba. Rafael Marcos. Osorno.

Trabajo

PARA COBRANZA de recibos, en venta o a comisión, se desea personal. Informes, en esta Administración.

SE NECESITA chica servir. Dirigirse, Mayor, 120, segundo.

SE NECESITA sirvienta, buenos informes para Navarra, muy bien pagada. R. Argentina, 4, segundo, izquierda. Palencia.

AL COMERCIANTE dedicado a ventas a plazos le interesa ser, subdirector empresario en importante Compañía Seguros enterramiento. Escribid, número 4.256 LANZA. Montera, 34. Madrid.

SE NECESITA criada de 30 a 40 años, con buenas referencias. Informes, en esta Administración.

Traspasos

TRASPASO locales céntricos. Calle Mayor y próximo. Teléfono 3244.

TRASPASOS. Ultramarinos, Bares y Pensiones. Informes, Suances. Cardenal Almaraz, 17. Palencia.

Varios

PLACAS uralita para tejados. Decorativas para cuartos de baño, duchas, cocinas, fachadas, establecimientos comerciales, etc., inalterables a la humedad y elementos atmosféricos. Uralita. Agencia Oficial de Ventas, Avenida José Antonio, 45. Teléfono 1455. Palencia.

YESO, ladrillos, baldosines, azulejos, tubos. "Materiales Arranz". Frente Correos.

VENDO máquina aventadora, número 7. Ajuria, carro viejo y pulseras de otro; paja blanca. Portillejo. Demetrio Serna.

PATATAS, marraneras, precios baratísimos. Asociación Exportadores de Patatas. Puente Mayor, 4. PALENCIA

PATATAS consumo para detallistas. Precios interesantes. Asociación de Exportadores de Patatas S. A. Puente Mayor, 4. Teléfono, 2472.—PALENCIA

PATATAS DE SIEMBRA
Nacionales y de importación
ASOCIACION DE EXPORTADORES DE PATATAS, S. A.
Puente Mayor, 4. Teléfono, 2472.
PALENCIA

POR COMPRA tractor, vendo mulas y un caballo jóvenes, carro bolera y un vinador. Autillo de Campos. Vicente Castro.

SE VENDE instalación fábrica de yeso, motor eléctrico, molino, cedazo y empaque, todo mecánicamente. Viuda Pedrosa. Casado del Alisal, 37. Palencia.

AVISO a los avicultores. Se informa a los avicultores en general, especialmente a los muchos que con tanta insistencia han venido solicitando harina de pescado «Gaviota», sin poder atenderles por falta de producción, que aumentadas las disponibilidades con la puesta en marcha de una nueva fábrica, ya es posible atender mejor la demanda de dicha harina a partir de mayo próximo, siendo conveniente hacer los pedidos con anticipación. Depósito para Palencia y provincia: Julián González Royuela. Almacén de cereales. Avenida Casado del Alisal, 29. Teléfono, 3107. Palencia.

ALFALFA segundo año, vendo corte seis obradas o arriendo por temporada. Viuda Manuel Manzano. Plazuela del Puente, 2. Palencia.

PULPA. Royuela, Alisal, 29.

ATENCION: Las comidas más baratas en Bar Aragón. ¡No dude señor!

MAQUINARIA y repuesto agrícola en general. Motos Guzzi; máquinas de coser Sigma. Casa Aragón. Carrión de los Condes.

REMOLQUES «Gil», desde 15.000 pesetas, chasis metálico, cartola reforzada, rodamientos de importación. Tomo en cambio artefactos agrícolas. Meneses (Palencia).

Vehículos

MOTOCICLETAS y bicicletas, las más famosas marcas nacionales. No compre sin visitar esta Casa. "Autogarage Europa". Palencia. Avda. Casado Alisal, 1.

MONTESA, la motocicleta de prestigio internacional. "Autogarage Europa".

"M. V", motocicleta campeona del mundo. Elegante y resistente. "Autogarage Europa".

MOTO CARRO IRESA, 2. H. P. con marcha atrás; 500 kilos de carga. Una maravilla de la técnica moderna. "Autogarage Europa".

LAS MEJORES marcas de motocicletas en "Autogarage Europa". Visítenos sin compromiso, quedará complacido.

LA CASA de las motocicletas. Varias marcas distintas. Vea nuestra exposición. "Autogarage Europa".

LA CASA de las motocicletas, cuatro marcas distintas, siete modelos diferentes. Encontrará lo que desea. "Autogarage Europa".

EL MAYOR SURTIDO de recambios y accesorios para motocicleta en "Autogarage Europa".

MOTOCICLETAS y bicicletas, dos años de plazo. "Autogarage Europa".

SE VENDE carro varas dos caballerías, medio uso. Calzada de los Molinos. Lázaro Rodríguez.

SE VENDEN dos carros de par seminuevos. Rivas de Campos. Marcos.

MOTOCICLETA "Derby", grande, se vende, buen precio. Berruguete, 8.

MOTOCICLETAS Iso, bicicletas Ctl, lavadoras Garteiz, amplias facilidades. Garage Aguado.

BICICLETA de señora o caballero, compro. Plaza León, 1, oficina.

CARRO de bueyes, vendo o cambio por uno de par de mulas. Sotero Guerra. Saldaña.

Ventas

VENDO dos bicicletas; cachorros "Pointes". Comandante Ramírez, 6, derecha.

SE VENDE elegante abrigo sin estrenar, para señorita o señora joven. Selecta confección. Informes en esta Administración.

VENDO comedor económico. Taller Ebanistería. Ciudad Universitaria, 21.

VENTA por sobrante de patata de siembra, certificado. Variedad para el hogar. Finca Villa Teresa. Camino del Cuadrilátero.

EQUIPOS COMPLETOS DE DIBUJO LINEAL, EN I. G. DIARIO-DIA ESCRIBANIAS DE LUJO.

M.C.D.2022

Arabia saudí prohibe a Israel la navegación por el Golfo de Akaba

Así lo ha comunicado oficialmente a las Naciones Unidas

La decisión puede comprometer el programa de ayuda militar, opinan en Wásshington

NUEVA YORK, 13.

La Arabia Saudí ha informado oficialmente a las Naciones Unidas, que prohibirá la navegación por el Golfo de Akaba a los barcos de Israel según se dice en una nota entregada al secretario general, Dag Hammarskjold.

La nota fué entregada a Hammarskjold por el representante permanente de la Arabia Saudí, Cheik Abdullah El-Jayal, con la petición de que se hiciera circular a todos los países miembros de la Organización.—Efe.

EL PROGRAMA DE AYUDA, EN PELIGRO

Nueva York, 13. — El «New York Times», dice que la prohibición de Arabia Saudí sobre la navegación israelí en el Golfo de Akaba, «podría poner en peligro el programa de ayuda militar de los Estados Unidos a aquel país».

Señala el periódico que la declaración saudí se halla en total desacuerdo con las opiniones de la ONU y Estados Unidos, en sentido de que el Golfo es una vía marítima internacional y acusa el «New York Times» a la Arabia Saudí de «someterse a la presión egipcia».—Efe.

Banquetes de boda, gran confort.
BODAS LA ROSARIO

RUSIA, amenaza a AUSTRIA

Londres, (Urgente), 13.—La Unión Soviética ha vuelto hoy sus amenazas, que últimamente viene realizando contra los países de Europa occidental, a Austria. En un artículo publicado por «Izvestia», y difundido por Radio Moscú, se acusa a la nación austriaca de su comportamiento durante la rebelión húngara, comportamiento que critica duramente. El artículo de «Izvestia» comenta el XII aniversario de la «liberación de Viena». Insinúa el periódico que Austria se ve dominada por políticos de poca visión que aprueban el mercado común y la Euratom.—Efe.

AUSTRIA RECHAZA LAS ALEGACIONES SOVIETICAS

Viena, 13. — Una alta fuente oficial del Gobierno austríaco, ha rechazado las alegaciones soviéticas de que Austria había violado su neutralidad. El funcionario, que indicó que no fuera revelado su nombre, dijo que el ataque de «Izvestia» constituía solamente una más de las acusaciones que la Unión Soviética viene lanzando a los países de la Europa occidental. El mencionado funcionario subrayó que Austria había solicitado su neutralidad militar pero no su neutralidad ideológica, y que naturalmente en la revolución húngara sus simpatías eran para el pueblo mártir. Refiriéndose a los ataques en relación con la supuesta unión de Austria al mercado común y la Euratom, el funcionario austríaco dijo que éste sería probablemente el tema sobre el que trataría Anastas Mikoyan en su próximo viaje a Austria.—Efe.

EDEN será nuevamente operado

Por cuarta vez en cuatro años

Boston, 13. — El ex jefe del Gobierno, Sir Anthony Eden, será sometido a una nueva operación; la cuarta en cuatro años, debido a una afección intestinal que se le ha complicado; ha revelado el doctor Richard B. Cattell, de la clínica Lahey, que será quien practique la intervención quirúrgica a Eden.—Efe.

José Antonio Elola condecorado con el Víctor de Oro del S.E.U

Madrid, 13. — Esta mañana, en la Delegación Nacional de Educación Física y Deportes, ha tenido lugar el acto de la imposición del Víctor de Oro del SEU, al delegado nacional de Educación Física y Deportes, don José Antonio Elola Olaso.

Impuso el Víctor de Oro al señor Elola Olaso, el jefe nacional del SEU., Miguel Angel García, que iba acompañado de los delegados de los doce distritos universitarios de España, que se encuentran en Madrid con ocasión de los torneos nacionales de Atletismo.

También se hallaban presentes los miembros de la Delegación Nacional de Educación Física y Deportes, cambiándose entre los señores García y Elola, palabras de elogio y agradecimiento por la concesión de tan destacada distinción.

Finalmente, el jefe nacional del SEU., hizo entrega al señor Elola Olaso de la primera donación de los universitarios españoles para levantar el monumento al general Moscardó.—Alfil.

Desayunos, lunch para Comuniones
BODAS LA ROSARIO

El Director General de Prensa, en Barcelona

Visitó las redacciones de los periódicos de la tarde

Barcelona, 13. — El Director General de Prensa, señor Beneyto, visitó a mediodía las respectivas Redacciones de los periódicos vespertinos «La Prensa» y «Noticiero Universal». Luego asistió a una comida con los directores de las diversas revistas barcelonesas.

Mañana el señor Beneyto proyecta trasladarse a Tarragona y el lunes emprenderá viaje de regreso a Madrid.—Cifra.

Nuestros salones están preparados con el máximo confort.
BODAS LA ROSARIO

Los cambios en la frontera tunecina no serán favorables a Túnez

Protesta enviada al Papa contra la crueldad francesa en Argelia

Túnez, 13.—Cualquier cambio en la frontera sur de este país, no será favorable a Túnez, según se opina en fuentes militares francesas.

Refiriéndose a la declaración del primer ministro, Habib Burguiba, de que la frontera meridional será modificada, las citadas fuentes dicen que la comisión de oficiales franceses que trazó la frontera en 1923 había favorecido a Túnez más bien que a Argelia.

Agregan, en un comentario sobre el anunciado envío de fuerzas tunecinas para ocupar el puesto fronterizo de Fort Saint y otros situados más al Sur, que el citado puesto de Port Saint estaba en territorio tunecino, pero que su próximo aeropuerto estaba en Argelia y que ambos están ocupados hoy por las fuerzas francesas. Por ello, señalan que cualquier cambio tendrá que establecerse mediante un acuerdo de defensa franco-tunecino.—Efe.

PROTESTA CONTRA LA CRUELDAD FRANCESA

Roma, 13.—El dirigente nacionalista argelino, Ferhat Abbas, ha enviado al Padre Santo una protesta contra la crueldad francesa en Argelia y ha pedido a Su Santidad que intervenga para poner fin a la lucha de dos años y medio, según ha manifestado una fuente allegada a la embajada tunecina en Roma. El informe no ha podido ser todavía confirmado o denegado en fuentes vaticanas.

La fuente informante afirma que Abbas ha enviado al Pontífice una lista con acusaciones específicas de crueldad y represión practicadas por las tropas francesas contra la población argelina; añade que el jefe del frente nacional de liberación ha pedido a Pío XII que haga uso de su «alta influencia moral» con el fin de poner fin a los «desgraciados sucesos» que están ocurriendo en Argelia.—Efe.

TEATRO PRINCIPAL

Presenta mañana domingo en su pantalla la película que logró el PRIMER PREMIO en el Certamen de San Sebastián 1956

Cine de tersas ambiciones. Un tema que refleja un aspecto nuevo del alma española LINA ROSALES, la más bella actriz de nuestro cine, protagonista del personaje más emotivo que ha creado el cine

VEALA Y CONOCERA ALGO QUE HASTA AHORA NADIE LOGRO LLEVAR AL CINE

Lea en planas interiores nuestro "SUPLEMENTO AGRICOLA"

DIONISIO TEJERO PEREZ, S. A.
("GALICIA INDUSTRIAL")
FABRICA DE HILADOS Y TEJIDOS DE ALGODON
JUBIA LA CORUÑA
Sus famosos lienzos CRUDOS Y CURADOS, en todos los anchos,
CON LA GARANTIA
100 // 100 ALGODON
pueden adquirirse en todos los establecimientos del ramo de la provincia
REPRESENTANTE GENERAL PARA CSATILLA:
LUIS VELAZQUEZ ALONSO.- Marqués de Albalda, 30 - PALENCIA

NO-DO DE SUCESOS

TRAVESURA QUE CASI TERMINA EN TRAGEDIA

Ciudadela, 13. — El motovelero «Playa Macarrella», de la matrícula de este puerto, recogió cuando regresaba, en arribada forzosa, debido al fuerte temporal, a un bote de recreo tripulado por dos muchachos menores de edad, los cuales lo habían sustraído de su punto de amarre en la playa Fontanella. Cuando fueron recogidos se hallaban en inminente peligro de naufragio, ya que la tempestad les había cogido algo apartados de la costa, haciendo inútiles todos sus esfuerzos para regresar a puerto, pues las olas y el fuerte viento en contra se lo impedían totalmente.—Cifra.

DIEZ Y NUEVE MUERTOS A CAUSA DE UN ALUD

Niigata (Japón), 13. — Diecinueve personas han resultado muertas a causa de un alud de nieve que sepultó cuatro edificios en una localidad minera de la Prefectura de Niigata. Según informa la Policía, quedaron bajo la nieve, 36 personas.—Efe.

ABSUELTA

Pittsburgh, 12. — Un jurado compuesto por nueve mujeres y tres hombres ha absuelto a Beatrice Lachelli, que dió muerte a su marido al obligarla éste a bailar semidesnuda ante un grupo de amigos varones.

El jurado, que deliberó sólo 52 minutos, organizó una colecta y entregó a Beatrice Lachelli 21 dólares para que hiciera unos regalos a sus cuatro hijos.—Efe.

CHOCA CONTRA UN ARBOL UN TURISMO INGLES

Castellón de la Plana, 12.—En la carretera de Barcelona a Valencia, cerca de Oropesa de Mar, chocó contra un árbol un turismo ocupado por cinco estudiantes ingleses de la Universidad de Cambridge. Sufrieron heridas graves Adian Eustace Meyer, conductor del vehículo y Jeremy Awen Tranford, que fueron trasladados al Hospital Provincial. Los otros tres, Erik Willcoches, William Wallis y Henry Sparks, padecen heridas de poca consideración.

El accidente se debió a un mareo que sufrió el conductor.—Cifra.

JOVEN AHOGADO

Agur (Gerona), 12. — El joven de nacionalidad inglesa Péter Robert Keich, de 18 años de edad, soltero, que se encontraba pasando unos días con sus tíos, que acostumbran a pasar temporadas en esta villa, ha perecido ahogado.

Al bañarse en la playa de Sa Rierra y en el lugar conocido por "Playa de las Mujeres", fué arrastrado por la fuerte marejada, por lo que empezó a pedir auxilio al verse en situación angustiada.

El marinero residente en aquella playa, Francisco Deulofeub, se arrojó al agua, pero sus esfuerzos fueron inútiles, sin que hasta el momento haya podido ser rescatado el cadáver del joven inglés. — Cifra.

Si Vd. no conoce nuestros servicios, no se los imagina
BODAS LA ROSARIO

Nombramiento de altos cargos en la Secretaría General del Movimiento

Ha sido nombrado vicesecretario general del Movimiento, don Alfredo Jiménez-Miles y Gutiérrez.

Datos biográficos:

Nació en 1912. Muy joven, en los últimos años de la Monarquía, militó en filas de la Juventud monárquica. Al advenimiento de la República y quedar clausurada dicha organización, fué acogido con otros militantes en la agrupación escolar tradicionalista y, más tarde, pasó a dirigir un grupo del partido nacionalista español (Legionarios de Albiñana), tomando parte en el movimiento del diez de agosto, siendo detenido y encarcelado.

Tomó parte del grupo que habría de organizar Falange Española, siendo detenido y preso en el penal de Ocaña. Mandó una de las primeras centurias de las milicias de Madrid y posee la palma de plata, suprema condecoración de la Falange.

El 18 de Julio le sorprendió huído de Madrid y fué condenado en rebeldía. Posteriormente fué detenido en Valencia y condenado a muerte, pena ésta que le fué conmutada por la de reclusión perpetua. Al producirse la liberación fué elegido delegado provincial de la Vieja Guardia, inspector provincial del Movimiento y delegado provincial de Sindicatos de Madrid. Se alistó voluntario en la División Azul, siendo herido en campaña. Ha ocupado la Inspección Nacional de F. E. T. y de las Jons, la Jefatura Nacional del Sindicato del Seguro, la Presidencia de la Junta Central de Recompensas y Distinciones y, en la actualidad, ocupa el cargo de jefe nacional del Sindicato de la Vid. Es procurador en Cortes y fué elegido consejero nacional de F. E. T. y de las Jons por la provincia de Madrid en el año 1955.

NUEVO DELEGADO NACIONAL DE PROVINCIAS

Madrid. Ha sido nombrado delegado nacional de provincias, don Fernando Herrero Tejedor.

DATOS BIOGRAFICOS

Natural de Castellón, de 36 años de edad, casado, abogado, doctor en Derecho y fiscal de Audiencia. Militante de Falange Española Tradicionalista y de las Jons. Excautivo. Ha sido delegado provincial de organización del SEU, delegado provincial de Formación Profesional del SEU de Valencia, vicesecretario provincial de Ordenación Económica de la Delegación Provincial de Sindicatos de Castellón, desde 1947 a 1949. Jefe del Servicio de Justicia y Derecho de la Falange de Castellón, director de los Seminarios de estudios económicos en los años 49 y 51. Subjefe provincial del Movimiento de Castellón del 51 al 55, en que fué nombrado jefe provincial del Movimiento y gobernador civil de Avila, donde realizó una brillante labor. Actualmente jefe provincial del Movimiento y gobernador civil de Logroño.

Está en posesión de varias condecoraciones.

NUEVO TESORERO GENERAL DEL MOVIMIENTO

Madrid. Ha sido nombrado tesorero general del Movimiento, don Enrique Salgado Torres.

DATOS BIOGRAFICOS

Nació en La Coruña el dos de julio de 1913. Voluntario desde los primeros días del Alzamiento, alcanzó durante nuestra Guerra de Liberación el grado de capitán de complemento de Artillería. Pertenece como militante a Falange Española Tradicionalista y de las Jons. Es profesor mercantil; jefe superior de administración del Cuerpo técnico administrativo de la Diputación de La Coruña, excedente y desde el año 1939 ha desempeñado los siguientes cargos: jefe provincial del SEU de La Coruña; delegado provincial del Frente de Juventudes de La Coruña; consejero nacional del SEU y del Frente de Juventudes de La Coruña; consejero nacional del SEU y del Frente de Juventudes; jefe nacional de la obra Ayuda Juvenil y delegado provincial de Sindicatos de La Coruña. Posteriormente fué nombrado subjefe nacional de la Obra Sindical del Hogar, habiendo tomado parte muy activa en el desarrollo del plan sindical de la vivienda. Actualmente desempeña el cargo de vicesecretario nacional de Obras Sindicales de la Delegación Nacional de Sindicatos, siendo procurador en Cortes y consejero nacional de Educación y de la Vivienda.

Se halla en posesión de diversas condecoraciones militares y civiles.

NUEVO DELEGADO NACIONAL DE AUXILIO SOCIAL

Ha sido nombrado Delegado Nacional de Auxilio Social, don Antonio María de Oriol y Urquijo.

DATOS BIOGRAFICOS

Nació en Algorta (Vizcaya), en 1913. Perteneció a la agrupación de estudiantes tradicionalistas de Madrid y colaboró en la preparación del Movimiento en Navarra. Al producirse el Movimiento Nacional se incorporó en Vitoria, formando parte del requeté, pasando posteriormente al frente de Guipúzcoa. Como alférez provisional estuvo en el frente de Madrid y como teniente destinado de nuevo a la IV División de Navarra donde mandó la VIII Compañía de requeté de Alava, hasta el fin de la guerra, que terminó con el grado de capitán provisional, habiendo sido herido dos veces durante la campaña.

Posee la Medalla Militar individual y otras condecoraciones.

NUEVO VICESECRETARIO NACIONAL DE ORGANIZACION ADMINISTRATIVA DE LA C. N.

Madrid.—Ha sido nombrado vicesecretario nacional de Organización Administrativa de la Delegación Nacional de Sindicatos de F. E. T. y de las Jons., don Juan de Dios Cortés Gallego.

DATOS BIOGRAFICOS

Nació en Peñarroya - Pueblonuevo (Córdoba), el 1 de junio de 1921.

Ingresó en la primera línea de Falange Española en octubre de 1936, pasando después a ocupar el cargo de instructor de las organizaciones juveniles.

Es licenciado en Ciencias Económicas y Profesor Mercantil, Funcionario por oposición con el número 1 del Cuerpo Técnico de Contabilidad del Instituto Social de la Marina Jefe de sección, por concurso-oposición con el número 1, en el indicado Instituto.

Asesor técnico de Administración General de la Delegación Nacional de Sindicatos desde 1949, pasando en 1952 a desempeñar la Jefatura de la Asesoría Técnica de la Vicesecretaría Nacional de Organización Administrativa.

Desde mayo de 1956 viene desempeñando interinamente el cargo de vicesecretario nacional de Organización Administrativa.

La exportación de armas de fuego

Madrid, 13.—El artículo 40 del reglamento de armas y explosivos se aclara por orden de la presidencia del Gobierno, en el sentido de que el mismo y sus disposiciones complementarias, continuarán en vigor en todo lo referente a la exportación de armas de fuego cortas consideradas como de guerra, esto es, de los calibres 0 milímetros de largo, 38 y 45, así como las que posean dispositivo ametrallador.

Para la exportación de armas de fuego cortas de carácter comercial, calibres 22, 6'35, 7'65 9 corto y 9 parabellum, la casa exportadora solicitará el permiso de exportación del ministerio de Comercio, el cual, previa consulta al ministerio de Asuntos Exteriores, podrá concederlo, dando traslado oficial del mismo al exportador, a la Dirección General de la Guardia Civil, a la intervención de armas y a la Dirección General de Industria y Material del Ministerio del Ejército y Aduana de salida.—Cifra.

Nos desplazamos a cualquier pueblo con nuestro servicio para su boda, consúltenos.
BODAS LA ROSARIO

EL DIARIO PALENTINO-EL DIA DE PALENCIA
El periódico más leído de la comarca. Precio de suscripción: Trimestre, 66 pesetas

Seguimos nuestro lema sirviendo calidad y cantidad.
BODAS LA ROSARIO

Nuestro cubierto del día, no tiene rival.
BODAS LA ROSARIO

Clausura del tercer Congreso Nacional de Medicina y Seguridad en el Trabajo

(Viene de primera plana)

ciarios que se verán redimidos de abandonos seculares y que es necesario que comprendan que todas estas tareas se derrumbarían si no colaboraran en el mantenimiento de la disciplina y en el cumplimiento de las ordenanzas laborales.

Esto es lo que quería deciros, no porque os vaya a enseñar nada nuevo, sino para expresaros cómo compartimos vuestras inquietudes y que, por encima de ellas, está la inquietud de todo un régimen católico y social que quiere cumplir con este título.

(Las últimas palabras de S. E. el Jefe del Estado, fueron acogidas con una gran salva de aplausos).

Al terminar, todos los asistentes en pie, vitorearon entusiásticamente al Generalísimo Franco.

Por último, se procedió a la entrega de diplomas a los médicos de empresa que han tomado parte en unos cursillos y, finalmente, Su Excelencia el Jefe del Estado declaró clausurado el III Congreso Nacional de Medicina y Seguridad en el Trabajo.—Cifra.

LAS CONCLUSIONES APROBADAS

Las conclusiones aprobadas por el III Congreso Nacional de Medicina y Seguridad del Trabajo, dicen así:

Primera: Elevar a los Poderes públicos la necesidad de organizar sistemáticamente la lucha contra el ambiente pulvígeno en los lugares de trabajo. Esta lucha debe ser organizada conjuntamente por el Instituto Nacional de Medicina y Seguridad en el Trabajo y la Dirección General de Minas y Combustibles, en lo que se refiere a minas, labores subterráneas, fábricas minometalúrgicas y demás industrias que dependen de la misma y por el repetido Instituto y Dirección General de Industria, para las demás labores pulvígenas industriales.

Segunda: Que se designe por el organismo competente una junta de médicos conocedores del problema médico-social de las neumoconiosis, para que estudie el alcance de la incapacidad de los obreros de industrias pulvígenas y en particular las de riesgo siliceo, que no habiendo adquirido la enfermedad llamada silicosis, presenten neumopatías que los incapacite para su trabajo habitual.

Tercera: Que se considere la conveniencia de un nuevo estudio de la reglamentación médica del Seguro de Enfermedades Profesionales, particularmente en lo que afecta a la valoración de las incapacidades.

Cuarta: En las Escuelas Especiales de Ingenieros se implante con carácter obligatorio la cátedra sobre Seguridad e Higiene del Trabajo y en las Facultades de Medicina la de Medicina del Trabajo.

Quinta: Que se cree la Escuela de Seguridad Industrial para postgraduados, dependiente del Instituto Nacional de Medicina y Seguridad del Trabajo y que se reglamente seguidamente las actividades y atribuciones del técnico de seguridad.

Sexta: Que se cree en las respectivas Delegaciones provinciales de Trabajo, una sección de Seguridad Industrial para el cumplimiento y asesoramiento de lo legislado sobre dicha materia.

Séptima: Que se estudie la actuación en las industrias de los psicólogos industriales como especialistas consultores de las empresas para las tareas colectivas de carácter psicológico que lo requieran, estableciendo una colaboración efectiva entre estos psicólogos consulares y los médicos de empresa, y que por los Ministerios de Educación Nacional y Trabajo se estudien estas cuestiones y se establezca una colaboración entre el Instituto y el de Psicología Aplicada y Psicotecnia para los fines anunciados, y

Octava: Que se estudie la coordinación de la asistencia médica del facultativo de la empresa y del facultativo de los Seguros Sociales Obligatorios, con vistas principalmente a la lucha contra el absentismo debido a enfermedades de menos de quince días de duración.

Tejidos Texylon
PICH AGUILERA
Elegantes
Inarrugables
Encogibles
y de resultado garantizado

Rayon + Texylon triple duración
Todos los artículos llevan impresa la marca.
PICH AGUILERA PICH AGUILERA

Modos de usar el CONCENTRADO de TOMATE

Latas de 100, 200, 500 gr. y de 5 Kg.

Para guisos, agregue directamente del bote de CONCENTRADO DE TOMATE INTERCASA una o más cucharaditas hasta conseguir el sabor deseado. Para salsas, mezcle en la sartén, con aceite caliente, una parte de jugo concentrado con tres de agua.

Como refresco, ponga dos cucharaditas del CONCENTRADO en un vaso de agua, con o sin azúcar, a su gusto y enfríe en la nevera esta deliciosa bebida.

INTERCASA

PESA MENOS · CUESTA MENOS · RINDE MAS

M.C.D.2022